

„ZPRŮCHODNĚNÍ ŘEKY SVRATKY - K.Ů. KOMÍN“

VYJÁDŘENÍ - Dokumentace ke stavebnímu povolení

únor-září 2020 bez SO 13, SO11, SO 10 zařízení staveniště sever

| | STANOVISKA DOTČENÝCH ORGÁNŮ STÁTNÍ SPRÁVY | PODÁNO | VYJÁDŘENÍ |
|------------|---|-----------------|---|
| 1 | MMB, OVLHZ. Kounicova 67, 601 67 BRNO Ing.I.Svoboda 5421 740 025 , objekty nejsou vodním dílem | 23.4.2020 PO | 2.6.2020 Je možná (viz OVLHZ) Z 25.2.2019 |
| 2a 2b | MMB, OŽP Kounicova 67, 601 67 Brno Souhlas za předpokladu + závazné stanovisko Ing. Michalčíková 542 174 571 ta vydala dne 28.4.2020 souhlasné stanovisko | 22.4.2020 PO | 28.4.2020 Souhlas |
| 3 | Lesy m.Brna, a.s. Křířkovského 247, 664 34 Kuřim Ing.Neshybová 541 231 101/kl.13 , podmínky zapracovány do STZ, přijímají správu objektů | 22.4.2020 PO | 1.5.2020 souhlas |
| 4 | INNOLOGY, Plynárenská 1, 602 00 Brno , dříve RWE dop.4.4. Fronková GridServices J.Kápníčka, 532 221 111 | 22.4.2020 EL | 23.4.2020 Rozvody nejsou v území |
| 5 | Povodí Moravy, a.s., Dřevařská 11, 601 75 Brno Ing. Miklíková , 541 637 311 , vyžaduje zpracování povodňového plánu | 23.4.2020 PO | 23.7.2020 záměr je možný za podmínek |
| 6 | Lesy ČR,s.p. správa toků-oblast povodí Dyje Doležel, 607 847 172 , přizvat ke kontrole splnění podmínek, SO 13 je nyní vyjmut | 24.4.2020 EL | 27.4.2020 nejsou dotčeni |
| 7 | Technické sítě Brno, Barvířská 5, 602 00 Brno, Šimandlová 604223466 I.Šimandlová, 604 223 466 , požadují vytýčení kabelů | 23.4.2020 EL | 5.5.2020 podmínky |
| 8 | MMB, OVLHZ. Kounicova 67, 601 67 BRNO – dočasný zábor PUPFL Ing.T.Pohl , 542 174 018 , vynětí z PUPFL na dobu 50let | 26.5.2020 EL | 1.6.2020 |
| 9 | BVAK, a.s. , Pisárecká 555/1a, 603 00 Brno – prodloužení platnosti vyjádření ze dne 26.9.2018 , zmenšený rozsah SO | 5.3.2020 EL | 25.9.2020 Zákres do mapy |
| 10 | CETIN – Česká telekomunikační infrastruktura, Olšanská 6, Praha Platnost do 18.6.2022, dojde ke střetu - podmínky ochrany | EI | 18.6.2020 |
| 11a 11b | E.ON ČR, a.s., Lidická 36, 65702 Brno v území se nachází nadzemní vedení NN – podmínky ochrany | EL | 24.9.2020 |
| 12 | ÚMČ Brno-KOMÍN, Odbor stavební a dopravy ,Vavřínecká 15, 624 00 Komín | | neobsazeno |
| 13 | Požárně bezpečnostní řešení, březen 2020 HZS JmK není dotčeným orgánem na úseku požární ochrany | 1.2020 | 3.2020 |
| 14 | VO KTL Brno, Svratecké 449, Brno Iazar Zbyněk, zbynala@centrum.cz, Balcar Petr 776 120816 , SO vyňat z PD | 20.3.2020 EL | 8.6.2020 Předložit RD |

| | | | |
|--|--|--|--|
| | | | |
|--|--|--|--|

| | | | |
|------------|--|-----------|------------------------|
| 15 | MMB MO, Malinovského nám.3, 601 67 Brno nemá námitek, platnost dva roky | 21.9.2020 | 23.9.2020 |
| 16 | MČ Jundrov, Veslařská 56, 637 00 Brno podmínky přejezdu vozidel zapracovány do STZ | 8.7.2020 | 20.7.2020 |
| 17 | MČ Brno Komín podmínky přejezdu vozidel zapracovány do STZ | 23.9.2020 | 25.9.2020 |
| 18a 18b | MMB OI, Kounicova 67a, 601 67 Brno platnost po dobu jednoho roku, je třeba žádat o souhlas OI MMB se záborem veřejného prostranství pro výkopové práce | 23.9.2020 | 23.9.2020 25.9.2020 |

stav k 25.9.2020 doplněno

Magistrát města Brna

Odbor vodního a lesního hospodářství a zemědělství



VÁŠ DOPIS Č. J.:

ZE DNE:

NAŠE Č. J.:

SPIS. ZN.:

...

MMB/0199268/2020

OVLHZ/MMB/0167935/2020

A studio PROKEŠ, s.r.o.

Kotlářská 27

602 00 Brno – DS

VYŘIZUJE:

Sv,Po,Si/Dr

ID DATOVÉ SCHRÁNKY:

a7kbrnn

DATUM:

2. 6. 2020

POČET LISTŮ:

2

VYJÁDŘENÍ

Dne 22. 4. 2020 jste v zastoupení investora stavby, kterým je statutární město Brno, Dominikánské náměstí 196/1, 602 00 Brno, požádali Magistrát města Brna, Odbor vodního a lesního hospodářství a zemědělství (dále jen „Odbor VLHZ MMB“), jako věcně a místně příslušný vodoprávní úřad, orgán státní správy lesů a orgán ochrany zemědělského půdního fondu, o vyjádření ke stavebnímu řízení, pro akci:

„Zprůchodnění řeky Svratky, k.ú. Komín“

Stavbou budou dotčeny pozemky v k.ú. Bystrc, v k.ú. Jundrov a v k.ú. Komín.

Popis stavby:

Budou upraveny nevyhovující a špatně průchodné úseky stávající stezky podél pravého břehu významného vodního toku Svratky v úseku vymezeném na východě pěší lávkou na Svratecké (říční km 47,34) v městské části Brno – Komín a na západní straně Letenskou lávkou (říční km 48,60) v městské části Brno – Bystrc. S napojením na inženýrské sítě se neuvažuje.

Vyjádření vodoprávního úřadu Odboru VLHZ MMB podle zákona č. 254/2001 Sb., o vodách a o změně některých zákonů, ve znění pozdějších předpisů (dále jen „vodní zákon“):

OPRÁVNĚNÁ ÚŘEDNÍ OSOBA: Mgr. Lukáš Svoboda, tel: 542174025, svoboda.lukas@brno.cz

Odbor VLHZ MMB, jako věcně příslušný vodoprávní úřad podle ust. § 106 odst. 1 vodního zákona, vydává podle ust. § 18 vodního zákona následující **vyjádření**:

Připravovaná akce je z hlediska zájmů chráněných podle vodního zákona možná, stavba není vodním dílem.

Pro předmětnou akci vydal vodoprávní úřad Odboru VLHZ MMB závazné stanovisko-souhlas dne 25. 2. 2019 pod sp.zn. OVLZH/MMB/0079512/2019, č.j. MMB/0082878/2019, jehož podmínky musí být dodrženy.

Vyjádření z hlediska státní správy lesů podle zákona č. 289/1995 Sb., o lesích a o změně a doplnění některých zákonů (dále jen „lesní zákon“):

OPRÁVNĚNÁ ÚŘEDNÍ OSOBA: Ing. Tomáš Pohl, tel: 542174018, pohl.tomas@brno.cz

Pro předmětnou akci vydal orgán státní správy lesů Odboru VLHZ MMB samostatné rozhodnutí o dočasném odnětí PUPFL dne 1. 6. 2020 pod sp.zn. OVLHZ/MMB/0213412/2020, č.j. MMB/0216864/2020 jehož podmínky musí být dodrženy.

Vyjádření orgánu ochrany zemědělského půdního fondu (dále jen „ZPF“) podle zákona č. 334/1992 Sb., o ochraně ZPF, ve znění pozdějších předpisů (dále jen „zákon o ochraně ZPF“):

OPRÁVNĚNÁ ÚŘEDNÍ OSOBA: Ing. Tomáš Matějčík, tel: 542174029, matejcek.tomas@brno.cz

Odbor VLHZ MMB, jako věcně příslušný orgán státní správy na úseku ochrany zemědělského půdního fondu podle ust. § 13 odst. 1 písm. a) a ust. § 15 zákona o ochraně ZPF, vydává podle ust. § 154 zákona č. 500/2004 Sb., správní řád, ve znění pozdějších předpisů následující **vyjádření**:

Navrhovaná stavba je z hlediska zájmů chráněných podle zákona o ochraně ZPF možná.

Stavby se navrhuje umístit také na pozemky, které jsou součástí ZPF, a to p.č. 1679/1, 1688/1, ~~1689, 1691, 1693, 1696, 1695, 1698, 1700, 1702~~ v k.ú. Komín. Pode závazného stanoviska Odboru životního prostředí MMB č.j. MMB/0412167/2018/Navr ze dne 16. 10. 2018 je navržena stavba v ploše regionálního územního systému ekologické stability. Na pozemky nezbytné k uskutečnění opatření, projektů a plánů tvorby systému ekologické stability podle ust. § 4 odst. 1 zákona o ochraně přírody a krajiny č. 114/1992 Sb. ve smyslu ust. § 59 odst. 3 se nevztahují ustanovení zákona o ochraně ZPF.

Pokud bude nutné použít pozemky patřící do ZPF pro zařízení staveníště, přístupové a manipulační plochy po dobu kratší než jeden rok včetně doby potřebné k uvedení zemědělské půdy do původního stavu, pak podle ust. § 9 odst. 2 písm. d) zákona o ochraně ZPF souhlasu orgánu ochrany ZPF k odnětí pozemků není třeba. Termín zahájení nezemědělského využívání zemědělské půdy je nutné nejméně 15 dní předem písemně oznámit Odboru VLHZ MMB. Nezemědělské využití vyžaduje provedení skrývky kulturních vrstev půdy a podorničí. Nezemědělské využití nesmí zhoršit fyzikální, chemické a biologické vlastnosti půdy, zejména se jedná o riziko utužení půdy vlivem pojezdů těžké techniky, shromažďování dešťových srážek, kontaminace půdy z navezeného cizorodého materiálu, aj. Pozemky budou uvedeny do původního stavu v druhu pozemku vedeném v katastru nemovitostí.

Pokud plánovaná doba dočasného odnětí zemědělské půdy by měla přesáhnout jeden rok, je nutné požádat Odbor VLHZ MMB o souhlas k dočasnému odnětí podle ust. § 9 odst. 6 zákona o ochraně ZPF.

MAGISTRÁT MĚSTA BRNA
Odbor vodního a lesního hosp. a zemědělství
Kounicova 67, Brno
-001-

JUDr. Marta Kolková
vedoucí Odboru vodního a lesního
hospodářství a zemědělství

PŘÍLOHY

NA VĚDOMÍ

ÚMČ Brno-Bystřec, stavební úřad (DS)

ÚMČ Brno-Jundrov, stavební úřad (DS)

ÚMČ Brno-Komín, stavební úřad (DS)

Magistrát města Brna

Odbor životního prostředí

Oddělení ochrany a tvorby životního prostředí



018

VÁŠ DOPIS Č. J.:

ZE DNE: 22.04.2020

NAŠE Č. J.: MMB/0167618/2020/JN

SPIS. ZN.: OZP/MMB/0167618/2020

A studio PROKEŠ, s.r.o.

Ing. arch. Oldřich Prokeš

Kotlářská 815/27

602 00 BRNO

VYŘIZUJE: Jana Němcová

TELEFON: +420 542 174 564

E-MAIL: nemcova.jana@brno.cz

ID DATOVÉ SCHRÁNKY: a7kbrnn

DATUM: 22.05.2020

POČET LISTŮ: 3

Zprůchodnění řeky Svratky v Brně - Komíně (k.ú. Komín, Jundrov a Bystřec)

Investor: Statutární město Brno

Stanovisko pro stavební řízení

Městská část: Brno-Komín, Jundrov, Bystřec

Odbor životního prostředí Magistrátu města Brna jako dotčený správní orgán podle § 4 zákona č. 183/2006 Sb., stavební zákon, v platném znění, na úseku ochrany ovzduší, odpadového hospodářství a ochrany přírody a krajiny se zprůchodněním řeky Svratky v k.ú. Komín, Jundrov a Bystřec **souhlasí** za předpokladu respektování níže uvedených podmínek:

Projekt řeší úseky stávající pěší stezky podél pravého břehu řeky Svratky v úseku vymezeném na východě pěší lávkou na Svratecké (říční km 47,34) a na západní straně Letenskou lávkou (říční km 48,60). Dále vznikne odpočinkové a relaxační místo s altánem u lezecké skály.

Stavba se člení na objekty dle lokalit:

1. lokalita – Komín

SO 01.1 – Molo se stupni

SO 01.2 – Schodiště

SO 01.3 – Klády

5. lokalita – Pláž

SO 05 – Lávka

6. lokalita – Přejíždě

SPO 06 – Lávka s molem

7. lokalita – Sráz

SO 07 – Lávka s terénními stupni a molem

8. lokalita – Meandry

SO 08.1 – Lávka

SO 08.2 – Lávka

9. lokalita – Pod skálou

- SO 09.1 – Altán
- SO 09.2 – Venkovní sezení v kruhu
- SO 09.3 – Molo
- 10. lokalita – Schody
 - SO 10 – Lávka
- 11. lokalita Sráz
 - SO 11 – Lávka
- 13. lokalita – Bystrc
 - SO 13 – Most

- **z hlediska ochrany ovzduší** dle zákona č. 201/2012 Sb., o ochraně ovzduší, v platném znění:

Odborný referent: Ing. Dagmar Michalčíková, tel: 542 174 571, michalcikova.dagmar@brno.cz

Ke stavbě bylo vydáno ve smyslu § 11 odst. 3 zákona č. 201/2012 Sb., o ochraně ovzduší, v platném znění, souhlasné závazné stanovisko č.j. MMB/0174745/2020/MIDA ze dne 28.04.2020, jehož podmínky je nutné respektovat.

- **z hlediska odpadového hospodářství a hydrogeologie** dle zákona č. 185/2001 Sb., o odpadech, v platném znění:

Odborný referent: Ing. Klára Blažková, tel: 542 174 148, blazkova@brno.cz

Z předložené projektové dokumentace je patrné, že v rámci stavby nebude nakládáno s odpady. Z uvedeného důvodu nebude vydáváno závazné stanovisko dle § 79 odst. 4 zákona č. 185/2001 Sb., o odpadech, v platném znění.

Odborný referent: RNDr. Ladislava Ondráčková, tel: 542 174 567, ondrackova.ladislava@brno.cz

V souladu se závěry inženýrskogeologické rešerše OŽP MMB doporučuje zpracování podrobného inženýrskogeologického průzkumu a projektu zajištění rizikových částí skalních výchozů.

- **z hlediska ochrany přírody a krajiny** dle zákona č. 114/1992 S., o ochraně přírody a krajiny, v platném znění a **z hlediska ochrany a tvorby zeleně**:

Odborný referent: Ing. Monika Navrátilová, tel: 542 174 553, navratilova.monika@brno.cz

Realizací záměru dojde k dotčení významných krajinných prvků vodního toku a údolní nivy řeky Svratky a lesa. Dále bude dotčen regionální územní systém ekologické stability – biocentrum. OŽP MMB vydal dne 16.10.2018 ke stavbě v souladu s ustanovením § 4 odst. 2 zákona č. 114/1992 Sb., o ochraně přírody a krajiny, v platném znění, závazné souhlasné stanovisko č.j. MMB/0412167/2018/Navr, které zůstává v platnosti a jehož podmínky musí být splněny.

Odborný referent: Taťána Hajdová, tel: 542 174 561, hajdova.tatana@brno.cz

Ke kácení dřevin rostoucích mimo les je dle § 8 odst. 1 zákona č. 114/1992 Sb., o ochraně přírody a krajiny, v platném znění, a s charakteristikou dle § 3 vyhlášky 189/2013 Sb., o ochraně dřevin a povolování jejich kácení, ve znění pozdější změny, nutné povolení orgánu ochrany přírody, na základě žádosti vlastníka. Dle obecně závazné vyhlášky č. 20/2001, kterou se vydává Statut města Brna je orgánem k povolování kácení dřevin příslušný úřad městské části města Brna.

OŽP MMB požaduje při realizaci stavby dodržení ČSN 839061 Vegetační úpravy – ochrana stromů, porostů a ploch pro vegetaci při stavebních činnostech, ČSN 839021 Technologie vegetačních úprav v krajině – rostliny a jejich výsadba a ČSN 839031 Trávníky a jejich zakládání.

Realizace sadových úprav musí být zadána odborné zahradnické firmě a provedena k termínu závěrečné prohlídky stavby před vydáním kolaudačního souhlasu. Následná údržba nově vybudované zeleně musí být investorem zajištěna tak, aby nedošlo k její devastaci a případnému úhynu rostlinného materiálu.

MAGISTRÁT MĚSTA BRNA
Odbor životního prostředí
Kounicova 67
601 67 Brno
-002-
Ing. Martin Vaněček
vedoucí Odboru životního prostředí

PŘÍLOHA

závazné stanovisko č.j. MMB/0174745/2020/MIDA

SP. ZN.: OZP/MMB/0167618/2020
Č. J.: MMB/0174745/2020/MIDA

VYŘIZUJE: Ing. Dagmar Michalčíková
TEL./E-MAIL: 542 174 571/ michalcikova.dagmar@brno.cz

Brno 28.04.2020

Závazné stanovisko

Odbor životního prostředí Magistrátu města Brna (OŽP MMB) jako věcně a místně příslušný orgán ochrany ovzduší k výkonu státní správy dle § 139 odst. 1 zákona č. 128/2000 Sb., o obcích, v platném znění, § 11 odst. 3 zákona č. 201/2012 Sb., o ochraně ovzduší, v platném znění (dále jen zákon o ochraně ovzduší) a dle ustanovení § 149 zákona č. 500/2004 Sb., správní řád, v platném znění,

v y d á v á

s o u h l a s n é z á v a z n é s t a n o v i s k o

k provedení stavby

pro investor, kterým je Statutární město Brno, IČO: 44992785, se sídlem Dominikánské nám. 196/1, 602 00 Brno, ve věci: „**Zprůchodnění řeky Svratky v Brně – Komíně, Brno**“.

- | | |
|--------------------------|---|
| <u>Typ zdrojů:</u> | - stavební činnost |
| <u>Kategorie zdrojů:</u> | - zdroj neuvedený v příloze č. 2, zákona o ochraně ovzduší |
| <u>Umístění zdrojů:</u> | - parc. č. 1679/1, 1703/1, 1682/4, 1771, 1798/7, 1798/1, 1557/6, k.ú. Komín, Brno |
| | - parc. č. 2493/1, 2501, 2502/1, k.ú. Jundrov, Brno |
| | - parc. č. 1407/12, k.ú. Bystrc, Brno |

Souhlasné závazné stanovisko se vydává za předpokladu splnění níže uvedených podmínek:

1. Při provádění stavebních a výkopových prací bude prováděno kropení prašných ploch na staveništi. Od tohoto opatření lze upustit v případech, kdy bude z důvodu povětrnostních podmínek zemina na staveništi při manipulaci bezprašná. Toto opatření rovněž není vyžadováno v období, kdy teplota vzduchu klesne v daném místě a čase pod 0°C.
2. Zhotovitel stavby zajistí důkladné očištění komunikace u všech výjezdů ze stavby. V případě způsobeného silného znečištění komunikace zajistí zhotovitel stavby odstranění tohoto znečištění bezodkladně. Provedená čištění bude pověřená osoba stavby zaznamenávat do stavebního deníku. Čištění staveništních ploch a komunikací bude prováděno zásadně za mokra nikoliv suchou cestou.

3. Zhotovitel stavby zajistí ve spolupráci se všemi smluvními dopravci důkladnou kontrolu čistoty vozidel a stavebních strojů před výjezdem ze staveniště a v případě zjištěného znečištění na těchto vozidlech (bláto na kolech nebo podvozku vozidel) bude okamžitě zajištěna jejich důkladná očista.
4. Při řezání stavebních materiálů ve vnějším prostředí bude prováděno kropení řezaného materiálu či využita řezačka s vodní clonou (tzv. mokrá řezačka). Toto opatření není vyžadováno v případě, pokud teplota vzduchu v daném místě a čase klesne pod 0°C.
5. Při přepravě sypkých materiálů zajistí zhotovitel stavby ve spolupráci se všemi dopravci taková opatření, aby nedocházelo k rozsypávání přepravovaných materiálů za jízdy (např. využitím uzavíratelných kontejnerů, zakrýváním apod.).
6. Sypké stavební materiály budou skladovány na vyhrazených místech takový způsobem, aby nedocházelo k roznosu do okolního prostředí (např. vlivem větru).

Odůvodnění

Odbor životního prostředí Magistrátu města Brna obdržel dne 22. 4. 2020 žádost společnosti A studio PROKEŠ, s.r.o., která zastupuje investora Statutární město Brno, o vyjádření k projektové dokumentaci pro stavební řízení na akci „**Zprůchodnění řeky Svratky v Brně – Komíně, Brno**“. Předmětem projektové dokumentace je úprava nevyhovujících a špatně přístupných úseků stávající stezky podél pravého břehu řeky Svratky v úseku vymezeném na východě pěší lávkou na Svratecké (ř. km 47,34) v městské části Brno-Komín a na západní straně Letenskou lávkou (ř. km 48,60) v městské části Brno – Bystrc. V lokalitě Komín bude vybudováno kruhové molo, terénní schodiště apod., v lokalitách Pláž, Přechod, Sráz, Meandry, Schody, Sráz budou vybudovány lávky. V oblasti Pod skálou bude vybudován altán, ohniště a zpevněná plocha s molem. V lokalitě Bystrc bude vybudován most, rampy, molo a lávky.

Dle zákona o ochraně ovzduší § 2 se za zdroj znečišťování ovzduší považuje ucelená technicky nedělitelná stacionární jednotka nebo činnost, které znečišťují nebo by mohly znečišťovat vnější ovzduší. Znečišťující látkou je každá látka, která svou přítomností v ovzduší má nebo může mít škodlivé účinky na lidské zdraví nebo životní prostředí anebo obtěžuje zápachem.

Rozsáhlou stavební činností, která bude spojena s realizací této akce, lze považovat za stacionární zdroj znečišťování ovzduší neuvedený v příloze č. 2 zákona o ochraně ovzduší. Prachové částice představují na většině území města Brna velmi problematickou škodlivinu, která může mít negativní vliv na lidské zdraví a životní prostředí. Z údajů Českého hydrometeorologického ústavu (pětileté průměry koncentrací škodlivin za období 2014–2018) je patrné, že průměrné krátkodobé koncentrace prachových částic PM₁₀ ještě nepřekračují zákonem stanovený imisní limit (36. max. 24hod. průměr zde činí 45,1 µg/m³, imisní limit je 50,0 µg/m³) a průměrné roční koncentrace jemných prachových částic PM_{2,5} (které dosahují hodnoty 19,7 µg/m³) též nepřekračují hranici zákonem stanoveného imisního limitu 20,0 µg/m³. Stavební činnosti v současné době představují hlavní skupinu zdrojů prašnosti. Z důvodu předcházení zhoršování kvality ovzduší na území města Brna referát ochrany ovzduší OŽP MMB vyžaduje, aby při provádění stavebních a výkopových prací a při manipulaci se sypkými stavebními materiály byla dodržována technická a organizační opatření k eliminaci prašnosti a stanovuje tímto závazné podmínky pro jejich plnění.

Referát ochrany ovzduší OŽP MMB vydává dle § 11 odst. 3 zákona o ochraně ovzduší k provedení stavby stacionárních zdrojů neuvedených v příloze č. 2 zákona o ochraně ovzduší závazné stanovisko.

Toto souhlasné závazné stanovisko se vydává jako podklad závazný pro výrokovou část povolujícího rozhodnutí příslušného stavebního úřadu.

Poučení

Proti tomuto závaznému stanovisku se nelze samostatně odvolat. Opravné prostředky lze proti němu uplatnit pouze v režimu ustanovení § 149 odst. 5, 6 a 7 zákona č. 500/2004 Sb., správní řád, v platném znění.

MAGISTRÁT MĚSTA BRNA
Odbor životního prostředí
Kounicova 67
601 67 Brno

Ing. Martin Vaněček
vedoucí Odboru životního prostředí

POČET LISTŮ 03

OBDRŽÍ

A studio PROKEŠ, s.r.o., Staňkova 359/8a, 602 00 BRNO

NA VĚDOMÍ

referenti oddělení ochrany a tvorby ŽP, OŽP MMB, zde



LESY MĚSTA BRNA, a. s.

Křížkovského 247 | 664 34 Kuřim | Czech Republic

VÁŠ DOPIS ZN:

ZE DNE:

NAŠE ZN: 692 /2/20

VYŘIZUJE: Ing. Neshybová

TELEFON: 541231101/k1.13

E-MAIL: neshybova@lesymb.cz

DATUM: 1.5.2020

Astudio Prokeš

Ing. arch. Oldřich Prokeš

Staňkova 359/8a

602 00 Brno

Vyjádření k DSP ke stavbě: „Zprůchodnění řeky Svratky v Brně-Komíně“ na pozemcích v k.ú. Jundrov, Komína a Bystřec

Obdrželi jsme od Vás žádost o vyjádření k DSP pro akci: „Zprůchodnění řeky Svratky v Brně-Komíně“ na pozemcích v k.ú. Jundrov, Komína a Bystřec.

Podle přiložené dokumentace dojde mj. k dotčení pozemků ve správě Lesů města Brna, a.s. a v majetku města Brna. konkrétně se **jedná o pozemky p.č. 2502 a 2493/1 k.ú. Jundrov**. Z naší strany byly vzneseny připomínky, které byly všechny zapracovány do projektu – konkrétně se jedná o:

- vyřešení odstranění a svoz všech nebezpečných stromů podél stezky,
- v místech ohrožených sesuvem budou navržena sanační opatření na ochranu stezky,
- všechna místa budou maximálně zabezpečena ochrannými prvky pro všechny možné skupiny návštěvníků, včetně informace „vstup na vlastní nebezpečí“, „zákaz vstupu v případě nebezpečí zvýšení hladiny řeky“,
- riziková místa budou opatřena výstražnými tabulkami se specifikací nebezpečí, případně budou zde vypsány zakázané činnosti,
- v rámci stavby nebudou umístěna žádná ohniště ani odpadkové koše (není možný svoz odpadu),
- stezka bude dobře označena směrovníky,
- bude zpracován traumatologický plán stezky pro všechna roční období.

Lesy města Brna, a.s. souhlasí s DSP dokumentací.

S pozdravem

Ing. Jiří Neshyba
ředitel a.s.

LESY MĚSTA BRNA, a. s. (2)
Křížkovského 247, 664 34 Kuřim
IČO: 60713356, DIČ: CZ60713356
OR: KS v Brně odd. B v I. 4713



Lesy města Brna, a.s.
Křížkovského 247/9, 664 34 Kuřim

VÁŠ DOPIS ZE DNE:
NAŠE ZN: /2/20

VYŘIZUJE: Ing. Neshybová
TELEFON: 517810523
E-MAIL: neshybova@lesymb.cz
DATUM: 28.7.2020

Statutární město Brno
Magistrát města Brna
Odbor vodního a lesního hospodářství
Ing. Pohl
Kounicova 67
601 67 Brno

Vyjádření k budoucí správě stavby „Zprůchodnění řeky Svratky v Brně-Komíně“ na pozemcích v k.ú. Jundrov, Komína a Bystrc

Obdrželi jsme od Vás žádost o vyjádření týkající se výše uvedené stavby. S odvoláním na přípisy ze dne 15.3.2019, kde mj. uvádíme podmínky pro stavbu se souhlasem zařadit stavbu do budoucí správy společnosti a 1.5.2020, kde zpřesňujeme podmínky stavby sdělujeme:

Lesy města Brna, a.s. souhlasí se správou budoucí stavby „Zprůchodnění řeky Svratky v Brně-Komíně“ na pozemcích v k.ú. Jundrov, Komína a Bystrc, jejíž přesný obsah bude součástí příkazní smlouvy mezi Lesy města Brna, a.s. a Statutárním městem Brnem.

Děkujeme za spolupráci

S pozdravem

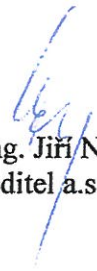
Ing. Jiří Neshyba
ředitel a.s.

A studio PROKEŠ, s.r.o.
Staňkova 359/8a
60200 Brno

naše značka
5002132821

vyřizuje
Jaroslav Kápička

datum
23.04.2020

Věc:

Zprůchodnění řeky Svratky - k.ú. Komín, SO 01 Moło

K.ú. - p.č.: Komín

Stavebník: A studio PROKEŠ, s.r.o., Dominikánské náměstí 196/1, 60200 Brno

Účel stanoviska: Povolení stavby - stavební režim (ÚR+SP)

GasNet, s.r.o., jako provozovatel distribuční soustavy (PDS) a technické infrastruktury, zastoupený GridServices, s.r.o., vydává toto stanovisko:

V zájmovém území vyznačeném v příloze tohoto stanoviska, nejsou umístěna žádná provozovaná plynárenská zařízení a plynovodní přípojky ve vlastnictví nebo správě GasNet, s.r.o.. Mohou se zde nacházet plynárenská zařízení jiných vlastníků či správců, případně i dlouhodobě nefunkční/neprovozovaná plynárenská zařízení bez dostupných informací o jejich poloze a vlastnictví.

V rozsahu území vyznačeného v příloze souhlasíme s povolením stavby dle zákona 183/2006 Sb. ve znění pozdějších předpisů např. s vydáním územního rozhodnutí, zjednodušeným územním řízením, vydáním územního souhlasu, uzavřením veřejnoprávní smlouvy, ohlášením, stavebním povolením, veřejnoprávní smlouvou o provedení stavby nebo oznámením stavebního záměru s certifikátem autorizovaného inspektora. V případě uzavření veřejnoprávní smlouvy nebude GasNet, s.r.o. ani GridServices, s.r.o., jako zmocněnec GasNet, s.r.o., účastníkem územního ani stavebního řízení a nebudou uvedeni ve třetích osobách veřejnoprávní smlouvy.

Platí pouze pro území vyznačené v příloze tohoto stanoviska a to 24 měsíců ode dne jeho vydání.

Stanovisko bylo vygenerováno na základě vaší žádosti automaticky.

V případě dotčení pozemku v majetku společnosti GasNet, s.r.o. je třeba dále projednat smluvní vztah k tomuto pozemku.

Kontakt na projednání naleznete na adrese www.gasnet.cz/cs/kontaktni-system/, činnost "Smluvní vztahy - pozemky a budovy plynárenských zařízení", případně na NONSTOP zákaznické lince 800 11 33 55.

GridServices, s.r.o.

Plynárenská 499/1
Zábrdovice

602 00 Brno

T +420532221111

F +420545578571

E info@gridservices.cz

I www.gridservices.cz

IC: 27935311

DIČ: CZ27935311

Zapsán do obchodního rejstříku:

Krajský soud v Brně

oddíl C, vložka 57165

26.07.2007

Bankovní spojení:
Československá obchodní banka,
a.s.

Číslo účtu: 17837923

Kód banky: 0300

Za správnost a úplnost dokumentace předložené s žádostí včetně jejího souladu s platnými předpisy plně zodpovídá její zpracovatel. Stanovisko nenahrazuje případná další stanoviska k jiným částem stavby.

V případě další korespondence nebo jednání (např. změna stavby) uvádějte naši značku - 5002132821 a datum tohoto stanoviska. Kontakty jsou k dispozici na www.gridservices.cz nebo NONSTOP zákaznická linka 800 11 33 55.



GasNet, s.r.o.
zastoupená společností GridServices, s.r.o., IČ 279 35 311
Jaroslav Kápička
Vedoucí zpracování externích požadavků
Odbor zpracování externích požadavků

Přílohy: Orientační zakres plynárenského zařízení

Provozovatel DS: GasNet, s.r.o.; Stavebník: A studio PROKEŠ, s.r.o., Dominikánské náměstí 196/1, 60200 Brno, K.ú.: Komín.

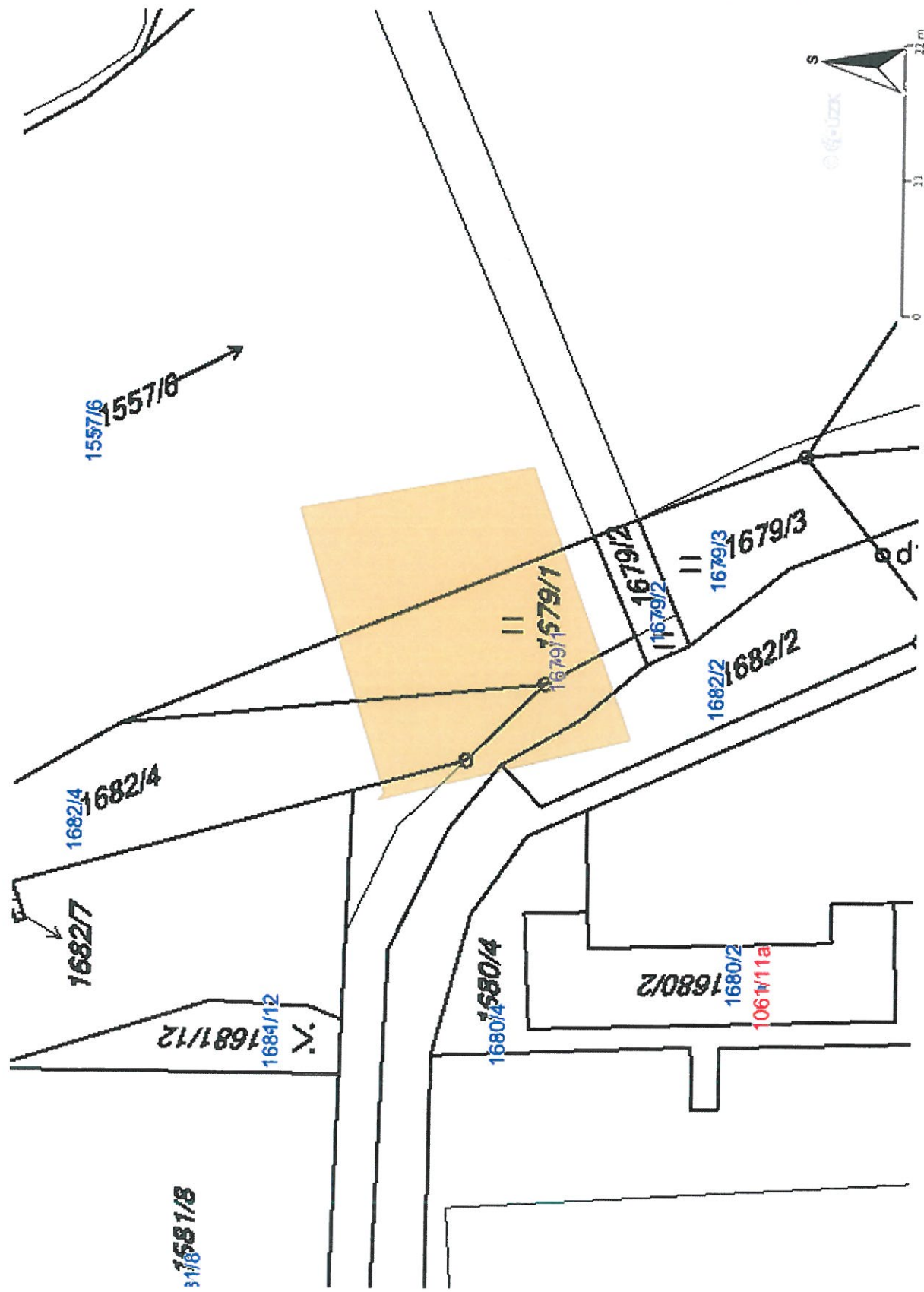

Legenda:

| | |
|-----------------------------------|-------------------------------------|
| linie | regulační stanice |
| plynovodu | ochranné zařízení |
| NTL | kabel |
| STL | elektropřipojka |
| VTL | kabel protikoroziční ochrany |
| WTL | anodové uzemnění |
| nefunkční | stanice katodové ochrany |
| plánovaná stavba před realizací | pásmo vlivu anodového uzemnění SKAO |
| ve výstavbě, neuvedeno do provozu | neplynovodní zařízení (linie/ bod) |



A Studio PROKEŠ, s.r.o.
Ing. arch. Oldřich Prokeš
Staňkova 359/8a

602 00 Brno

VÁŠ DOPIS ZNAČKY/ZE DNE

22.04.2020

NAŠE ZNAČKA

PM-16411/2020/5203/Mi

VYŘIZUJE

Ing. Eva Miklíková

+420 541 637 311

miklikova@pmo.cz

MÍSTO/DATUM

Brno

23.07.2020

Zprůchodnění řeky Svratky v Brně – Komíně

(k. ú. Komín, Jundrov, Bystrc; ORP Brno; kraj Jihomoravský; HP 4-15-01-1510)

Charakteristika akce:

Dne 22.04.2020 nám byla předložena žádost o vyjádření k DSP stavby „Zprůchodnění řeky Svratky v Brně – Komíně“, zpracované 02/2020. Zpracovatelem dokumentace je A Studio Prokeš, s.r.o. Investorem stavby je Statutární město Brno.

Předmětem dokumentace je zprůchodnění pravého břehu vodního toku Svratka v úseku vymezeném pěší lávkou na Svratecké ř. km 47,34 v městské části Brno Komín a Letenskou lávkou v ř. km 48,60 v městské části Brno – Bystrc, tj. v ř. km cca 47,340 – 48,767. Vodní tok je v místě neupravený.

Stavební objekty:

1. lokalita – Komín
 - SO 01.1 - Molo se stupni
 - SO 01.2 - Schodiště
 - SO 01.3 - Klády
2. lokalita – Káčata (není předmětem stavebního řízení)
 - SO 02 - Schody
3. lokalita – Tesla (není předmětem stavebního řízení)
 - SO 03 - Schody
4. lokalita – Zahrádky (není předmětem stavebního řízení)
 - SO 04 - Chodník
5. lokalita – Pláž
 - SO 05 - Lávka
6. lokalita – Přejechod
 - SO 06 - Lávka s molem
7. lokalita – Sráz
 - SO 07 - Lávka s terénními stupni a molem
8. lokalita – Meandry
 - SO 08.1 - Lávka
 - SO 08.2 - Lávka
9. lokalita – Pod skálou
 - SO 09.1 - Altán
 - SO 09.2 - Venkovní sezení v kruhu
 - SO 09.3 - Molo
10. lokalita – Schody
 - SO 10 - Lávka
11. lokalita – Sráz

SO 11 - Lávka

12. lokalita – Stezka

SO 12.1 - Lávka**SO 12.2 - Lávka**

13. lokalita – Bystrc

SO 13 - Most

Dotčené pozemky: parc. č. 1679/1, 1703/1, 1682/4, 1771, 1798/7, 1798/1, 1557/6 v k. ú. Komín
parc. č. 2493/1, 2501, 2502/1 v k. ú. Jundrov
parc. č. 1407/12 v k. ú. Bystrc

Správcem VVT Svratka (IDVT 10100010) je Povodí Moravy, s.p., závod Dyje, provoz Brno (K Povodí 10, 617 00 Brno - Komárov, úsekový technik Lukáš Tybl, tel: 543 423 452, mob: 724 337 470, e-mail: tybl@pmo.cz).

Stavbou dojde k dotčení pozemků státu parc. č. 1682/4, 1771 a 1798/7 v k. ú. Komín a parc. č. 1407/12 v k. ú. Bystrc, se kterými má právo hospodařit Povodí Moravy, s. p.

Stavba se nachází v záplavovém území Svratky, v jeho aktivní zóně.

Povodňové riziko je v lokalitě stanoveno na vysoké a střední ohrožení (dle schváleného plánu pro zvládání povodňových rizik).

Správcem DVT Vrbovec IDVT 10197320 jsou Lesy ČR, s. p.

Útvar povrchových vod: Svratka od hráze nádrže Brno po tok Svitava (ID VÚ: DYJ_0490)

Útvar podzemních vod: Krystalinikum brněnské jednotky (ID ÚPZV: 65700)

I. Stanovisko správce povodí a správce VVT Svratka (IDVT 10100010)

Na základě ustanovení § 54 odst. 4 zákona 254/2001 Sb. o vodách a o změně některých zákonů (vodní zákon) vydává Povodí Moravy, s. p., jako správce povodí a správce toku následující

s t a n o v i s k o :

- a) **Z hlediska zájmů daných platným Národním plánem povodí Dunaje a Plánem dílčího povodí Dyje (ustanovení § 24 až § 26 vodního zákona) je uvedený záměr možný, protože lze předpokládat, že záměrem nedojde ke zhoršení chemického stavu a ekologického stavu/potenciálu dotčených útvarů povrchových vod a chemického stavu a kvantitativního stavu útvarů podzemních vod, a že nebude znemožněno dosažení jejich dobrého stavu/potenciálu.**

Z hlediska zájmů daných Plánem pro zvládání povodňových rizik v povodí Dunaje je uvedený záměr možný.

Toto hodnocení vychází z posouzení souladu daného záměru s výše uvedenými platnými dokumenty.

Předpokládáme, že uvedený záměr vzhledem ke svému charakteru, velikosti a dopadu nebude mít vliv na stav vodního útvaru a že současná míra povodňového nebezpečí a povodňového ohrožení nebude změněna.

- b) **Z hlediska dalších zájmů chráněných zákonem č. 254/2001 Sb., o vodách a o změně některých zákonů, souhlasíme s uvedeným záměrem za těchto podmínek:**

- 1) V rámci připravované stavby PPO města Brna bude Povodí Moravy, s.p. provádět rekonstrukci jezu Komín, stavbu rybího přechodu a vodáckého kanálu. S umístěním mola pod jezem Komín souhlasíme za podmínky, že v případě potřeby při realizaci rekonstrukce jezu bude objekt na náklady investora stavby odstraněn.
- 2) Požadujeme do projektové dokumentace doplnit režim zprůchodnění za povodňové situace - při jakém průtoku bude stezka uzavřena a kdo toto bude zajišťovat.
- 3) Pro celou oblast musí být zpracován povodňový plán a provozní řád, kde budou jasné stanovené povinnosti vlastníka navrhovaných opatření v souvislosti s jejich správou a údržbou a zajištěním opatření před povodní. Je nutné určení správce objektů. Požadujeme vyhotovení provozního řádu na všechny objekty, kde budou popsány konkrétní práce týkající se údržby konkrétních objektů. Odstraňování naplavenin a kontrolu doporučujeme provádět 1 x za 14 dní. Požadujeme, aby vlastník stavebních

- objektů po realizaci stavby odstraňoval na vlastní náklady škody, které mohou vzniknout při mimořádných situacích (povodně, ledochody, živelná pohroma, pád stromů) a odpovídal za jejich stav z hlediska bezpečnosti.
- 4) V případě oprav nebo údržby koryta toku zajistí správce mola v požadovaném termínu demontáž a odstranění zařízení na vlastní náklady. V případě povodňových stavů 2. stupně a vyšších, ledochodů a případně jiných krizových stavů, požadujeme v dostatečném předstihu zajistit demontáž a odstranění zařízení na vlastní náklady.
 - 5) Správci toku, tj. Povodí Moravy, s.p., provozu Brno (K Povodí 10, 617 00 Brno, úsekový technik p. Lukáš Tybl, tel: 543 423 452, mob: 724 337 470, e-mail: tybl@pmo.cz, provozbrno@pmo.cz) bude v dostatečném časovém předstihu (min. týden předem) oznámeno zahájení prací.
 - 6) Během realizace stavby nesmí dojít k poškození břehů a koryta toku nad rámec nezbytných stavebních prací a ke znečištění toku stavebním odpadem a dalšími látkami nebezpečnými vodám. Závadné látky, lehce odplavitelný materiál ani stavební odpad nebudou volně skladovány na břehu ani v blízkosti vodního toku. Veškerý přebytečný materiál musí být po ukončení prací beze zbytku odstraněn.
 - 7) Správce toku bude přizván k závěrečné kontrolní prohlídce stavby. Nejpozději při kolaudaci stavby mu bude předána dokumentace skutečného provedení stavby včetně geodetického zaměření (s navázáním na výškový systém Bpv. a polohopisnou síť JTSK).
 - 8) Povodí Moravy, s.p. nebude přebírat žádné objekty související se stavbou do své správy ani majetku (tj. nebudou přebírány do majetku ČR, ke kterému má právo hospodaření Povodí Moravy, s.p.). Veškeré objekty zůstanou trvale ve vlastnictví investora, z čehož plyne povinnost zabezpečovat jejich údržbu v souladu s vodním zákonem. Investor bude zodpovědný za údržbu a bezpečnost stavby po dobu její životnosti.

Upozorňujeme:

- Dokumentace bude odsouhlasena správcem DVT Vrbovec IDVT 10197320, tj. Lesy ČR, s.p.
- Stavba se nachází v aktivní zóně záplavového území VVT Svratka. Vlastník stavby podstupuje riziko možných následků vyplývajících ze stavby v záplavovém území a je si plně vědom podmínek vodního zákona a odpovědnosti za způsobené škody při neplnění těchto povinností (§ 52 - povinnosti vlastníků staveb a zařízení v korytech vodního toku nebo sousedících s nimi, § 67 - omezení v záplavových územích, § 85 - povinnosti vlastníků pozemků a staveb, které se nacházejí v záplavovém území nebo zhoršují průběh povodně). Na rozestavěných stavbách plní úkoly vlastníka stavby stavebník. Povodí Moravy, s.p. nenese odpovědnost za případné škody způsobené průchodem velkých vod při povodňových průtocích nebo chodem ledů. Veškerá rizika možných povodňových škod nese investor, resp. vlastník stavby.
- Stavbou nesmí dojít ke znečištění povrchových a podzemních vod ani ke zhoršení odtokových poměrů v předmětné lokalitě.
- Používané mechanizační prostředky musí být v dobrém technickém stavu a musí být dodržována preventivní opatření k zabránění případným úkapům či únikům ropných látek.
- S veškerým odpadem vzniklým během stavby bude nakládáno v souladu s platnou legislativou.
- Vlastník stavebních objektů strpí bez náhrady nezbytné zásahy prováděné při opravě či úpravě vodního toku nebo ochranné hráze, po této opravě obnoví stavební objekty v místě nezbytných zásahů na vlastní náklady.

II. Vyjádření Povodí Moravy, s.p. z hlediska majetkoprávních vztahů

Upozorňujeme, že navrženým záměrem dojde k dotčení pozemků státu parc. č. 1682/4, 1771 a 1798/7 v k. ú. Komín a parc. č. 1407/12 v k. ú. Bystrc, se kterými má právo hospodařit Povodí Moravy, s.p. Pro vydání rozhodnutí příslušného správního úřadu je nutné získat vlastnická nebo jiná práva k dotčeným pozemkům. Řešení majetkoprávních vztahů náleží do kompetence útvaru správy majetku Povodí Moravy, s.p., závodu Dyje (Husova 760, 675 71 Náměšť nad Oslavou, JUDr. Kubizňák – tel: 541 637 605, e-mail: kubiznak@pmo.cz).

Ve věci majetkoprávního dořešení je nutné podat tomuto útvaru písemnou žádost s následujícím obsahem:

- popis akce, v rámci které má proběhnout vypořádání
- stupeň projektové dokumentace
- pozemky, kterých se akce dotýká, katastrální území, případně další dotčený majetek Povodí Moravy, s. p., (úpravy, apod.) – rozsah dotčení (zábor dočasný a trvalý)
- co konkrétně se bude na dotčených pozemcích realizovat
- předpokládaná doba realizace (dny/měsíce/roky)
- snímek katastrální mapy se zákresem dotčených pozemků nebo situaci
- investor stavby, případně plná moc pro zastupování
- kopie tohoto stanoviska

Doba platnosti tohoto stanoviska je 2 roky, nebude-li využito pro vydání platného rozhodnutí nebo opatření vodoprávního nebo jiného správního úřadu.

Povodí Moravy, s.p.
602 00 Brno, Dřevařská 11
IČO:70890013, DIČ:CZ70890013
-13-



Ing. Pavel Bíza

vedoucí útvaru správy povodí

Příloha - Dokumentace

Na vědomí - provoz Brno (elektronicky)

AstudioPROKEŠ
Ing. arch. Oldřich Prokeš

VAŠE ZNAČKA:

NAŠE ZNAČKA: **TSB/11307/2020**

VYŘIZUJE: **Iveta Šimandlová**

TEL./MOBIL: **545 424 033 / 604 223 466**

EMAIL: **simandlova@tsb.cz**

DATUM: **06.10.2020**

Věc: Vyjádření k projektové dokumentaci ke stavebnímu řízení

Název stavby: „Zprůchodnění řeky Svratky v Brně – Komíně“
(Kníničská)

Vážený pane,

při realizaci shora uvedené akce nedojde k odkrývání kabelového vedení veřejného osvětlení (dále v textu VO), ale při pojiždění mechanismů a stavební techniky může dojít k poškození povrchového zařízení (stožáry, rozvaděče). S akcí souhlasíme za předpokladu splnění následujících podmínek:

- při vjíždění mechanismů mimo veřejné komunikace a při zřizování zařízení staveniště požadujeme kabely VO vytýčit (písemnou objednávku zašlete 14 dnů předem na adresu našeho pracovníka podatelna@tsb.cz, a na místo s pojižděnými kabely položit silniční panely. Vytyčovací protokol bude předložen při kolaudačním řízení
- před zahájením prací přizvete 14 dní předem pracovníka správy majetku TSB, a.s (tel. 604 223 466) na předání staveniště, při kterém bude sepsán protokol o stavu povrchového zařízení VO a budou dohodnuty další podmínky provozu VO po dobu stavby. Po skončení stavby přizvete opět technika TSB, a.s. ke zpětnému převzetí zařízení VO. Předávací protokol bude předložen při kolaudaci
- zahájení prací musí být oznámeno správci VO písemně
- investor ručí za stabilitu stožárových základů a tím za svislost stožárů VO ve vymezeném rozsahu staveniště po dobu 2 let
- veškerá poškození našeho zařízení budou odstraněna na náklady investora stavby. Na opravy je třeba vystavit objednávku, kterou adresujete na vedoucího provozu TSB, a.s. pana Pijáka (tel. 545 424 036). Dojde-li k poškození kabelu VO, bude na základě vyjádření pracovníků provozu TSB, a.s. vyměněno celé kabelové pole mezi stožáry VO, není dovoleno provést opravu kabelovou spojkou.
- jakékoliv poškození kabelů a zařízení VO ihned oznamte na dispečink TSB, a.s (tel. 545424040)
- poškození zařízení VO, které nebude nahlášeno TSB, a.s., bude posuzováno a řešeno jako škoda na veřejně prospěšném zařízení
- budeme přizváni ke kolaudačnímu řízení

Toto vyjádření má platnost jeden rok

S pozdravem

Ing. Miroslava Vraná

Vedoucí Odboru investic a projekce, správy majetku



TECHNICKÉ SÍTĚ BRNO, a.s.
BARVIŘSKÁ 5 | 602 00 BRNO
TEL: +420 545 424 030
FAX: +420 545 424 016
IČ: 25512285, DIČ: CZ25512285



SP. ZN.: OVLHZ/MMB/0213412/2020

VYŘIZUJE: Ing. Tomáš Pohl

Brno 1. 6. 2020

Č. J.: MMB/0216864/2020

TEL./E-MAIL: 542 174 018/pohl.tomas@brno.cz

ROZHODNUTÍ

Magistrát města Brna, Odbor vodního a lesního hospodářství a zemědělství (dále jen „Odbor VLHZ MMB“), jako věcně příslušný orgán státní správy lesů podle ust. § 66 odst. 1) zákona č. 128/2000 Sb., o obcích, ve znění pozdějších předpisů, ust. § 48 odst. 1 písm. d) zákona č. 289/1995 Sb., o lesích a o změně a doplnění některých zákonů, ve znění pozdějších předpisů (dále jen „lesní zákon“) a jako místně příslušný podle ust. § 11 zákona č. 500/2004 Sb., správní řád, ve znění pozdějších předpisů (dále jen „správní řád“)

žadatel (účastník řízení podle ust. § 27 odst. 1 správního řádu):

statutární město Brno, IČO 44992785, Dominikánské nám. 196/1, 602 00 Brno

zastoupeným: Ing. arch. Oldřich Prokeš, A studio Prokeš, s.r.o., IČO 06958907, Staňkova 359/8a, 602 00 Brno

1. p o v o l u j e

podle ust. § 13 odst. 1 a § 16 odst. 1 a 2 písm. c) lesního zákona **dočasné odnětí** části lesních pozemků plnění funkcí lesa na dobu od **1. 11. 2020 do 31. 12. 2020** a jejich následné omezení ve využívání pro plnění funkcí lesa na dobu 50 let, tj. životnost stavby (dále jen odnětí) pro stavbu:

„Zprůchodnění řeky Svratky – k.ú. Komín“

v rozsahu dle následující tabulky:

| Katastrální území | Parcelní číslo | List vlastnictví | Rozsah odnětí (ha) | Rozsah omezení (ha) |
|-------------------|----------------|------------------|--------------------|---------------------|
| Jundrov | 2493/1 | 10001 | 0,0050 | 0,0050 |
| Jundrov | 2502/1 | 10001 | 0,0150 | 0,0150 |
| Celkem | x | | 0,0200 | 0,0200 |

a dle žadatelem zpracované projektové dokumentace pro stavení povolení z března 2020.

2. u k l á d á

podle ust. § 16 odst. 2 písm. f) lesního zákona tyto podmínky a povinnosti v zájmu ochrany pozemků určených k plnění funkcí lesa:

- dodržovat základní povinnosti ochrany pozemků určených k plnění funkcí lesa uvedené v ust. § 13 odst. 3 lesního zákona

- před zahájením stavby řádně vytyčit a vyznačit hranice části pozemku odnímaného plnění funkcí lesa,
- v průběhu stavby i po jejím dokončení provést nezbytná opatření k zachování stability okolních porostů a lesní půdy,
- při vzniku případných škod na lese bezprostředně činit potřebná opatření k jejich minimalizaci,

3. s t a n o v í

podle ust. § 17 odst. 3 písm. b) lesního zákona, že poplatek za dočasné odnětí se nepředepisuje.

Odůvodnění

Odbor VLHZ MMB, jako příslušný orgán státní správy lesů, obdržel den 27. 5. 2020 žádost o dočasné odnětí části lesních pozemků p.č. 2493/1 a 2502/1 vše v k.ú. Jundrov o výměře 200 m² pro stavbu Zprůchodnění řeky Svratky – k.ú. Komín. Jedná se o úpravu nevyhovujících a špatně průchodných úseků stávající stezky podél pravého břehu řeky Svratky v úseku vymezeném na východě pěší lávkou na Svratecké (říční km 47,34) v městské části Brno – Komín a na západní straně Letenskou lávkou (říční km 48,60) v městské části Brno – Bystrc. Stavba je umístěna ve 13ti pojmenovaných lokalitách, na kterých se plánuje postavit 19 stavebních objektů.

Rozhodnutí o odnětí pozemku plnění funkcí lesa je výjimkou ze zákazu využívat tento pozemek k jiným účelům (ust. § 13 odst. 1 lesního zákona). Omezení ve využívání pozemku pro plnění funkcí lesa je stav, kdy na dotčeném pozemku nemohou být plněny některé funkce lesa v plném rozsahu. Případné opravy stavby si vynutí opětovné terénní práce.

Územní rozhodnutí na danou stavbu vydané ÚMČ Brno – Komín dne 21. 11. 2019 č.j. MCBKOM /04069/2019/SÚ/Ruc.

Žádost o dočasné odnětí byla doložena náležitostmi podle vyhlášky MZe č. 77/1996 Sb., o náležitostech žádosti o odnětí nebo omezení a podrobnostech o ochraně pozemků určených k plnění funkcí lesa. Na základě těchto podkladů Odbor VLHZ MMB povoluje dočasné odnětí plnění funkcí lesa části předmětných lesních pozemků s následným omezením.

Výpočet poplatku za dočasné odnětí předmětných lesních pozemků plnění funkcí lesa (OLP) ve smyslu ust. § 17 odst. 1 lesního zákona provedl Odbor VLHZ MMB podle přílohy k lesnímu zákonu takto:

$OLP = PP \cdot CD \cdot f \text{ (Kč/ha/rok)} = 6,3 \cdot 579 \cdot 3 \text{ (Kč/ha/rok)} = 10.943,- \text{ Kč/ha/rok} = 219 \text{ Kč/0,0200ha/rok} = 37,- \text{ Kč/0,0200ha/2 měsíce.}$

Žadatel prokázal, že jeho požadavek je v souladu s ust. § 14 odst. 1 lesního zákona, tzn., že k závažnému dotčení lesa nedojde, přijatelná alternativní možnost řešení stavby neexistuje a zábor lesní půdy je minimalizován s ohledem na nejnutnější potřebu.

Vzhledem k tomu, že se žadateli v plném rozsahu vyhovuje a vlastník lesa souhlasí s dočasným odnětím pozemků určených k plnění funkcí lesa, upustil správní orgán, v souladu s ust. § 36 odst. 3 správního řádu, od výzvy účastníku řízení s návrhem možnosti vyjádřit se k podkladům rozhodnutí.

Poplatek za dočasné odnětí stanovený podle ust. § 17 odst. 1 lesního zákona ve výši 37,- Kč se v tomto případě ve smyslu ust. § 17 odst. 3 písm. b) lesního zákona nepředepisuje, neboť výše poplatku za dočasné odnětí nepřesahuje 50,- Kč v kalendářním roce.

Poučení

Proti tomuto rozhodnutí může účastník řízení podat podle ust. § 81 a násl. správního řádu odvolání ve lhůtě 15 dnů ode dne jeho oznámení ke Krajskému úřadu Jihomoravského kraje se sídlem Žerotínovo nám. 3/5, 601 82 Brno, podáním učiněným u Magistrátu města Brna, Odboru vodního a lesního hospodářství a zemědělství, Kounicova 67, 601 67 Brno.

V odvolání se uvede, v jakém rozsahu se rozhodnutí napadá, a dále namítaný rozpor s právními předpisy nebo nesprávnost rozhodnutí nebo řízení, jež mu předcházelo. Odvolání jen proti odůvodnění rozhodnutí je nepřipustné.

Odvolání se podává v potřebném počtu stejnopisů tak, aby jeden zůstal správnímu orgánu a aby každý účastník dostal jeden stejnopis. Nepodá-li účastník potřebný počet stejnopisů, vyhotoví je správní orgán na náklady účastníka.

Podané odvolání má v souladu s ust. § 85 odst. 1 správního řádu odkladný účinek.

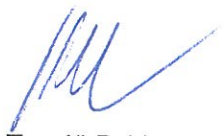

Ing. Tomáš Pohl
vedoucí oddělení státní správy
lesů, myslivosti a rybářství

POČET LISTŮ: 2

OBDRŽÍ:

účastníci řízení

1. Ing. arch. Oldřich Prokeš, A studio Prokeš, s.r.o., IČO 06958907, Staňkova 359/8a, 602 00 Brno
2. Statutární město Brno, IČO 44992785, Dominikánské náměstí 196/1, 602 00 Brno
zastoupené Odborem VLHZ MMB, Kounicova 67, 601 67 Brno
3. Lesy města Brna, a.s., IČO 60713356, Křížkovského 247, 664 34 Kuřim (DS)

NA VĚDOMÍ (po nabytí právní moci):

4. ÚMČ Brno-Komín, Odbor stavební a dopravy (DS)
5. MMB OŽP (DS)
6. Majetkový odbor MMB (DS)



Brněnské vodárny a kanalizace, a.s.

Pisárecká 555/1a, Pisárky, 603 00 Brno

Subjekt je zapsán v obchodním rejstříku Krajského soudu v Brně, oddíl B, vložka 783



A studio PROKEŠ, s.r.o.

Kotlářská 815/27
602 00 BRNO

VÁŠ DOPIS ZNAČKY / ZE DNE

NAŠE ZNAČKA

722/020081/2018/JŠn

Jm.

VYŘIZUJE / LINKA

Ing. Šnajdrová / 543 433 215

BRNO

26.09.2018

VĚC

180926Q1

**Brno, k.ú. Komín, p.č. 1557/6, 1703/1, 1688/1, 1771, 1794, k.ú. Jundrov, p.č. 2501, 2502, k.ú. Bystřec, p.č. 1407/12, Zpřístupnění řeky Svratky v Brně-Komíně
Vyjádření k PD pro územní řízení - souhlasné stanovisko**

K Vaší žádosti o vyjádření k PD pro územní řízení Vám sdělujeme:

Předložená dokumentace s žádostí o vyjádření, která je u nás vedena pod ev.č.19477/2018 dne 18.09.2018, řeší zpřístupnění řeky Svratky v MČ Brno - Komín. Výše uvedenou stavbou dojde k dotčení pozemků p.č. 1679/1, 1703/1, 1684, 1688/1, 1689, 1691, 1693, 1696, 1695, 1698, 1700, 1702, 1794, 1795, 1798/8, 1682/4, 1771, 1798/7, 1798/1, 1557/6 v k.ú. Komín, pozemků p.č. 2501, 2502 v k.ú. Jundrov a pozemků p.č. 1407/12 k.ú. Bystřec. Jedná se o úpravu nevyhovujících a špatně přístupných úseků stávající stezky podél pravého břehu řeky Svratky.

Členění stavby na objekty:

1. Lokalita – Komín
SO 01.1 – Kruhové molo se stupni
SO 01.2 – Terénní schodiště
SO 01.3 – Dřevěné klády proti naplaveninám
2. Lokalita – Káčata
SO 02 – Obnovení stávajících schodů s molem
3. Lokalita – Tesla
SO 03 – Obnovení stávajících schodů s molem
4. Lokalita – Zahrádky
SO 04 – Oprava a zpevnění stezky
5. Lokalita – Pláž
SO 05 – Lávka obcházející skalní výduť s kořeny stromu
6. Lokalita – Přechod
SO 06 – Lávka s terénními stupni a molem
7. Lokalita - Sráz
SO 07 – Lávka s terénními stupni a molem
8. Lokalita – Meandry
SO 08.1 – Lávka s terénními stupni a molem
SO 08.2 – Lávka s terénními stupni
9. Lokalita – Pod skálou
SO 09.1 – Altán
SO 09.2 – Ohniště
SO 09.3 – Zpevněná plocha s molem
10. Lokalita – Schody
SO 10 – Lávka s terénními stupni
11. Lokalita – Sráz
SO 11 - Lávka s terénními stupni

TELEFON
+420 543 433 111

FAX
+420 543 433 000

BANKOVNÍ SPOJENÍ
KB BRNO-MĚSTO 5501621/0100

DIČ: CZ46347275

IČO: 46347275

- 12. Lokalita – Stezka
 - SO 12.1 – Lávka se zábradlím
 - SO 12.2 – Lávka se zábradlím
- 13. Lokalita – Bystřec
 - SO 13 – Most s ozeleněnou sítí a pobytovým prostorem na poloostrově

Stavbou, v rozsahu, daném předloženou PD, nebudou dotčeny vodovodní a kanalizační sítě v provozování Brněnskými vodárnami a kanalizacemi, a.s. a jejich ochranná pásma a území.

Brněnské vodárny a kanalizace, a.s. souhlasí s výše uvedenou stavbou, v rozsahu dle předložené projektové dokumentace, protože zpřístupněním řeky nedojde k navýšení odtoku dešťových vod do jednotné kanalizace pro veřejnou potřebu. Výše uvedenou stavbou nedojde k dotčení vodovodní a kanalizační sítě v provozování naší akciové společnosti, která se v místě stavby nenachází.

Toto vyjádření platí pouze pro vodovody a kanalizace pro veřejnou potřebu v provozování Brněnských vodáren a kanalizací, a.s.

Vyjádření platí po dobu jednoho roku od data odeslání.

Poznámka: Předloženou dokumentaci si ponecháme pro vlastní potřebu.

S pozdravem

Brněnské vodárny a kanalizace, a.s.
Pisárcká 555/1a, Pisárky, 603 00 Brno
útv. VHR a GIS

Ing. Milan Přinosil
vedoucí útvaru VHR

SOUHLASÍME S PRODLOUŽENÍM PLATNOSTI
VYJÁDŘENÍ DO 30.3.2021.
TOTO VYJÁDŘENÍ LZE VPUŽÍT I PRO
STAVEBNÍ ŘÍZENÍ/POVOLENÍ.

Brněnské vodárny a kanalizace, a.s.
Pisárcká 555/1a, Pisárky, 603 00 Brno
útv. VHR a GIS

**VYJÁDRĚNÍ O EXISTENCI SÍTĚ ELEKTRONICKÝCH KOMUNIKACÍ
společnosti CETIN a.s.**

(„Vyjádření“)

**A VŠEOBECNÉ PODMÍNKY OCHRANY SÍTĚ ELEKTRONICKÝCH KOMUNIKACÍ
společnosti CETIN a.s.**

(„Všeobecné podmínky ochrany SEK“)

toto Vyjádření a Všeobecné podmínky ochrany SEK je vydané dle ustanovení § 101 zákona č. 127/2005 Sb., o elektronických komunikacích a o změně některých souvisejících zákonů, v platném znění („**Zákon o elektronických komunikacích**“), a dle ustanovení § 161 zákona č. 183/2006 Sb., o územním plánování a stavebním řádu, v platném znění („**Stavební zákon**“), a dle příslušných ustanovení zákona č. 89/2012 Sb., občanského zákoníku, v platném znění („**Občanský zákoník**“)

Číslo jednací: 673140/20

Číslo žádosti: 0120 819 967 („Žádost“)

| | | |
|---|--|------------------------|
| Název akce („ Stavba “) | Zprůchodnění řeky Svatky - k.ú.Komín | |
| Důvod vydání Vyjádření („ Důvod vyjádření “) | Stavební řízení | |
| Žadatel | A studio PROKEŠ,s.r.o. | |
| Stavebník | Statutární město Brno, Dominikánské náměstí 196/1, Brno, 60200 | |
| Zájmové území | Okres | Brno-město |
| | Obec | Brno |
| | Kat. území / č. parcely | Bystrc; Jundrov; Komín |
| Platnost Vyjádření | 18. 6. 2022 („Den konce platnosti Vyjádření“) | |

Žadatel Žádosti určil a vyznačil Zájmové území, jakož i určil Důvod Vyjádření.

Na základě určení a vyznačení Zájmového území Žadatelem a na základě určení Důvodu Vyjádření vydává společnost CETIN a.s. následující Vyjádření:

Dojde ke střetu se sítí elektronických komunikací (dále jen „SEK“) společnosti CETIN a.s.

- (I) Na Žadatelem určeném a vyznačeném Zájmovém území se vyskytuje SEK společnosti CETIN a.s.;
- (II) Společnost CETIN a.s. za podmínky splnění bodu (III) tohoto Vyjádření **souhlasí**, aby Stavebník a/nebo Žadatel, je-li Stavebníkem v Zájmovém území vyznačeném v Žádosti, provedl Stavbu a/nebo činnosti povolené příslušným správním rozhodnutím vydaným dle Stavebního zákona;
- (III) Stavebník a/nebo Žadatel, je-li Stavebníkem, je povinen
 - (i) dodržet tyto níže uvedené podmínky, které byly stanovené POS, tak jak je tento označen ve Všeobecných podmínkách ochrany SEK
 - (žádné specifické podmínky nebyly uvedeny); a
 - (ii) řídit se Všeobecnými podmínkami ochrany SEK, které jsou nedílnou součástí Vyjádření;
- (IV) Pro případ, že bude nezbytné přeložení SEK, zajistí vždy takové přeložení SEK její vlastník, společnost CETIN a.s. Stavebník, který vyvolal překládku SEK je dle ustanovení § 104 odst. 17 Zákona o elektronických komunikacích povinen uhradit společnosti CETIN a.s. veškeré náklady na nezbytné úpravy dotčeného úseku SEK, a to na úrovni stávajícího technického řešení;

Číslo jednací: 673140/20

Číslo žádosti: 0120 819 967

(V) Pro účely přeložení SEK dle bodu (IV) tohoto Vyjádření je Stavebník povinen uzavřít se společností CETIN a.s. Smlouvu o realizaci překládky SEK.

Vyjádření je platné pouze pro Zájmové území určené a vyznačené Žadatelem, jakož i pro Důvod Vyjádření stanovený a určený Žadatelem v Žádosti.

Vyjádření pozbývá platnosti i) v Den konce platnosti Vyjádření, ii) změnou rozsahu Zájmového území či změnou Důvodu Vyjádření uvedeného v Žádosti a/nebo iii) jakýmkoliv porušením kterékoliv povinnosti stanovené Všeobecnými podmínkami ochrany SEK, to vše v závislosti na tom, která ze skutečností rozhodná pro pozbytí platnosti Vyjádření nastane nejdříve.

Společnost CETIN a.s. vydáním tohoto Vyjádření poskytla Žadateli pro Žadatelem určené a vyznačené Zájmové území veškeré informace o SEK dostupné společnosti CETIN a.s. ke dni podání Žádosti.

Ze strany společnosti CETIN a.s. může v některých případech docházet ke zpracování Vašich osobních údajů. Ke zpracování Vašich osobních údajů dochází vždy v souladu s platnými právními předpisy. Konkrétní zásady a podmínky zpracování osobních údajů společností CETIN a.s. jsou dostupné na stránce <https://www.cetin.cz/zasady-ochrany-osobnich-udaju>.

V případě dotazů k Vyjádření kontaktujte prosím asistenční linku 238 461 111.

Přílohami Vyjádření jsou:

- *Všeobecné podmínky ochrany SEK*
- *Informace k vytyčení SEK ve vlastnictví společnosti CETIN a.s.*
- *Situační výkres (obsahuje Zájmové území určené a vyznačené Žadatelem a výřezy účelové mapy SEK)*

Vyjádření vydala společnost **CETIN a.s.** dne: 18. 6. 2020.



CETIN a.s.
Českomoravská 2510/19, Libeň
190 00 Praha 9
DIČ: CZ04084063

102

VŠEOBECNÉ PODMÍNKY OCHRANY SÍTĚ ELEKTRONICKÝCH KOMUNIKACÍ společnosti CETIN a.s.**1. PLATNOST VŠEOBECNÝCH PODMÍNEK**

- i) Tyto Všeobecné podmínky ochrany sítě elektronických komunikací (dále jen „VPOSEK“) tvoří součást Vyjádření (jak je tento pojem definován níže v článku 2 VPOSEK).
- ii) V případě rozporu mezi Vyjádřením a těmito VPOSEK mají přednost ustanovení Vyjádření, pokud není těmito VPOSEK stanoveno jinak.

2. DEFINICE

Níže uvedené termíny, jsou-li použity v těchto VPOSEK a uvozeny velkým písmenem, mají následující význam:

„**CETIN**“ znamená CETIN a.s. se sídlem Českomoravská 2510/19, Libeň, 190 00 Praha 9, IČO: 04084063, zapsaná v obchodním rejstříku vedeném Městským soudem v Praze pod spz. B 20623;

„**Den**“ je kalendářní den;

„**Kabelovod**“ podzemní zařízení sestávající se z tělesa Kabelovodu a kabelových komor, sloužící k zatahování kabelů a ochranných trubek;

„**Občanský zákoník**“ znamená zákon č. 89/2012 Sb., občanský zákoník, ve znění pozdějších předpisů;

„**POS**“ je zaměstnanec společnosti CETIN, pověřený ochranou sítě, Zdeněk Procházka, tel.: 602 521 703, e-mail: zdenek.prochazka@cetin.cz nebo Aleš Pokorný, tel.: 606 613 871, e-mail: ales.pokorny@cetin.cz;

„**Pracovní den**“ znamená Den, který není v České republice dnem pracovního klidu nebo státem uznaným svátkem;

„**Příslušné požadavky**“ znamená jakýkoli a každý příslušný právní předpis, vč. technických norem, nebo normativní právní akt veřejné správy či samosprávy, nebo jakékoli rozhodnutí, povolení, souhlas nebo licenci, včetně podmínek, které s ním souvisí;

„**Překládka**“ je stavba spočívající ve změně trasy vedení SEK ve vlastnictví CETIN nebo přemístění zařízení SEK ve vlastnictví CETIN; Stavebník, který Překládku vyvolal, je dle ustanovení § 104 odst. 17 Zákona o elektronických komunikacích povinen uhradit společnosti CETIN veškeré náklady na nezbytné úpravy dotčeného úseku SEK, a to na úrovni stávajícího technického řešení;

„**SEK**“ je síť elektronických komunikací ve vlastnictví CETIN;

„**Stavba**“ je stavba a/nebo činnosti ve vztahu, k níž bylo vydáno Vyjádření, a je prováděna Stavebníkem a/nebo Žadatelem v souladu s Příslušnými požadavky, povolená příslušným správním rozhodnutím vydaným dle Stavebního zákona;

„**Stavebník**“ je osoba takto označená ve Vyjádření;

„**Stavební zákon**“ je zákon č. 183/2006 Sb., o územním plánování a stavebním řádu;

„**Vyjádření**“ je vyjádření o existenci sítě elektronických komunikací vydané společností CETIN dne 18. 6. 2020 pod č.j. 673140/20;

„**Zájmové území**“ je území označené Žadatelem a/nebo Stavebníkem v Žádosti;

„**Situační výkres**“ je výkres, který je přílohou Vyjádření a obsahuje Zájmové území určené a vyznačené Žadatelem v Žádosti a výřezy účelové mapy SEK;

„**Zákon o elektronických komunikacích**“ je zákon č. 127/2005 Sb., o elektronických komunikacích a o změně některých souvisejících zákonů, ve znění pozdějších předpisů;

„**Žadatel**“ je osoba takto označená ve Vyjádření.

„**Žádost**“ je žádost, kterou Žadatel a/nebo Stavebník požádal CETIN o vydání Vyjádření.

3. PLATNOST A ÚČINNOST VPOSEK

Tyto VPOSEK jsou platné a účinné dnem odeslání Vyjádření na i) adresu elektronické pošty Stavebníka a/nebo Žadatele uvedenou v Žádosti nebo ii) adresu pro doručení prostřednictvím poštovní přepravy uvedenou Stavebníkem a/nebo Žadatelem v Žádosti.

4. OBECNÁ PRÁVA A POVINNOSTI STAVEBNÍKA A/NEBO ŽADATELE

- (i) Stavebník, Žadatel je výslovně srozuměn s tím, že SEK je veřejně prospěšným zařízením, byla zřízena ve veřejném zájmu a je chráněna Příslušnými požadavky.
- (ii) SEK je chráněna ochranným pásmem, jehož rozsah je stanoven (a) ustanovením § 102 Zákona o elektronických komunikacích a/nebo (b) právními předpisy účinnými před Zákonom o elektronických komunikacích, není-li Příslušnými požadavky stanoveno jinak.
- (iii) Stavebník, Žadatel nebo jím pověřená třetí osoba, je povinen při provádění Stavby nebo jiných prací, při odstraňování havárií a projektování staveb, řídit se Příslušnými požadavky, správnou praxí v oboru stavebnictví a technologickými postupy a je povinen učinit veškerá nezbytná opatření vyžadovaná Příslušnými požadavky k ochraně SEK před poškozením. Povinnosti dle tohoto odstavce má Stavebník rovněž ve vztahu k SEK, které se nachází mimo Zájmové území.
- (iv) Při zjištění jakéhokoliv rozporu mezi údaji v Situačním výkresu, který je přílohou Vyjádření a skutečným stavem, je Stavebník a/nebo Žadatel povinen bez zbytečného odkladu, nejpozději Den následující po zjištění takové skutečnosti, zjištěný rozpor oznámit POS.
- (v) Stavebník, Žadatel nebo jím pověřená třetí osoba, je povinen každé poškození či krádež SEK bezodkladně, nejpozději Den následující po zjištění takové skutečnosti, oznámit takovou skutečnost dohledovému centru společnosti CETIN na telefonní číslo +420 238 464 190.
- (vi) Bude-li Stavebník, Žadatel nebo jím pověřená třetí osoba na společnosti CETIN požadovat, aby se jako účastník správního řízení, pro jehož účely bylo toto Vyjádření vydáno, vzdala práva na odvolání proti rozhodnutí vydanému ve správním řízení, je oprávněn kontaktovat POS.

5. POVINNOSTI STAVEBNÍKA PŘI PŘÍPRAVĚ STAVBY

- (i) Při projektování Stavby je Stavebník povinen zajistit, aby projektová dokumentace Stavby (i) zohledňovala veškeré požadavky na ochranu SEK vyplývající z Příslušných požadavků, zejména ze Zákona o elektronických komunikacích a Stavebního zákona, (ii) respektovala správnou praxi v oboru stavebnictví a technologické postupy a (iii) umožňovala, aby i po provedení a umístění Stavby dle takové projektové dokumentace byla společnost CETIN, jako vlastník SEK schopna bez jakýchkoli omezení a překážek provozovat SEK, provádět údržbu a opravy SEK.
- (ii) Nebude-li možné projektovou dokumentaci zajistit některý, byť i jeden z požadavků dle předchozího odstavce (i) a/nebo umístění Stavby by mohlo způsobit, že nebude naplněn některý, byť i jeden z požadavků dle předchozího odstavce (i), vyvolá Stavebník Překládku.
- (iii) Při projektování Stavby, která se nachází nebo je u ní zamýšleno, že se bude nacházet v ochranném pásmu radiových tras společnosti CETIN a překračuje výšku 15 m nad zemským povrchem, a to včetně dočasných objektů zařízení staveniště (jeřáby, konstrukce, atd.) je Stavebník povinen písemně kontaktovat POS za účelem získání konkrétního stanoviska a podmínek k ochraně radiových tras společnosti CETIN a pro určení, zda Stavba vyvolá Překládku. Ochranné pásmo radiových tras v šíři 50m je zakresleno do situačního výkresu, který je součástí tohoto Vyjádření.

VŠEOBECNÉ PODMÍNKY OCHRANY SÍTĚ ELEKTRONICKÝCH KOMUNIKACÍ společnosti CETIN a.s.

- (iv) Pokud se v Zájmovém území nachází podzemní silové vedení (NN) ve vlastnictví společnosti CETIN, je Stavebník povinen ve vztahu k projektové dokumentaci zajistit totéž, co je uvedeno pod písm (i) tohoto článku 5, přičemž platí, že Stavebník vyvolá Překládku v případech uvedených pod písm (ii) tohoto článku 5.
- (v) Stavebník je povinen při projektování Stavby, která je stavbou (a) zařízení silových elektrických sítí (VN, VVN a ZVVN) a/nebo (b) trakčních vedení, provést výpočet či posouzení rušivých vlivů na SEK, zpracovat ochranná opatření, to vše dle a v souladu s Příslušnými požadavky. Stavebník je povinen nejpozději třicet (30) Dnů před podáním žádosti o vydání příslušného správního rozhodnutí k umístění Stavby dle Stavebního zákona předat POS výpočet či posouzení rušivých vlivů na SEK a zpracovaná ochranná opatření.
- (vi) Je-li Stavba v souběhu s Kabelovodem, nebo Kabelovod kříží, je Stavebník povinen nejpozději ke Dni, ke kterému započne se zpracováním projektové dokumentace ke Stavbě, oznámit POS a projednat s POS (a) veškeré případy, kdy trajektorie podvrtná a proltná budou vedeny ve vzdálenosti menší, než je 1,5 m od Kabelovodu a (b) jakékoliv výkopové práce, které budou nebo by mohly být vedeny v úrovni či pod úrovní Kabelovodu nebo kabelové komory.
- (vii) Je-li Stavba umístěna nebo má být umístěna v blízkosti Kabelovodu, ve vzdálenosti menší, než jsou 2 m nebo kříží-li Stavba Kabelovod ve vzdálenosti menší, než je 0,5 m nad nebo kdekoliv pod Kabelovodem, je Stavebník povinen předložit POS k posouzení zakreslení Stavby v příčných řezech, přičemž do příčného řezu je Stavebník rovněž povinen zakreslit profil kabelové komory.

6. POVINNOSTI STAVEBNÍKA PŘI PROVÁDĚNÍ STAVBY

- (i) Stavebník je před započítím jakýchkoliv zemních prací ve vztahu ke Stavbě povinen vytyčit trasu SEK na terénu dle Příslušných požadavků a dle Stavebního zákona. S vytyčenou trasou SEK je Stavebník povinen seznámit všechny osoby, které budou anebo by mohly zemní práce ve vztahu ke Stavbě provádět. V případě porušení této povinnosti bude Stavebník odpovědný společnosti CETIN za náklady a škody, které porušením této povinnosti společnosti CETIN vzniknou a je povinen je společnosti CETIN uhradit.
- (ii) Pět (5) Pracovních dní před započítím jakýchkoliv prací ve vztahu ke Stavbě je Stavebník povinen oznámit společnosti CETIN, že zahájí práce či činnosti ve vztahu ke Stavbě. Písemné oznámení dle předchozí věty zašle Stavebník na adresu elektronické pošty POS a bude obsahovat minimálně číslo jednací Vyjádření a kontaktní údaje Stavebníka.
- (iii) Stavebník je povinen zabezpečit a zajistit SEK proti mechanickému poškození, a to zpravidla dočasným umístěním silničních betonových panelů nad kabelovou trasou SEK. Do doby, než je zajištěna a zabezpečena ochrana SEK proti mechanickému poškození, není Stavebník oprávněn přejíždět vozidly nebo stavební mechanizací kabelovou trasu SEK. Při přepravě vysokých nákladů nebo při projíždění stroji, vozidly či mechanizací pod nadzemním vedením SEK je Stavebník povinen prověřit, zda výška nadzemního vedení SEK je dostatečná a umožňuje spolehlivý a bezpečný způsob přepravy nákladu či průjezdu strojů, vozidel či mechanizace.
- (iv) Při provádění zemních prací v blízkosti SEK je Stavebník povinen postupovat tak, aby nedošlo ke změně hloubky uložení nebo prostorového uspořádání SEK. V místech, kde SEK vystupuje ze země do budovy, rozváděče, na sloup apod. je Stavebník povinen vykonávat zemní práce se zvýšenou mírou opatrnosti, výkopové práce v blízkosti sloupů nadzemního vedení SEK je Stavebník povinen provádět v takové vzdálenosti od sloupu nadzemního vedení SEK,

kteřá je dostatečná k tomu, aby nedošlo nebo nemohlo dojít k narušení stability sloupů nadzemního vedení SEK. Stavebník je povinen zajistit, aby jakoukoliv jeho činností nedošlo bez souhlasu a vědomí společnosti CETIN (a) ke změně nivelety terénu, a/nebo (b) k výsadbě trvalých porostů, a/nebo (c) ke změně rozsahu a změně konstrukce zpevněných ploch. Pokud došlo k odkrytí SEK, je Stavebník povinen SEK po celou dobu odkrytí náležitě zabezpečit proti provedení, poškození a odcizení.

- (v) Zjistí-li Stavebník kdykoliv během provádění prací ve vztahu ke Stavbě jakýkoliv rozpor mezi údaji v projektové dokumentaci a skutečností, je povinen bezodkladně přerušit práce a oznámit zjištěný rozpor na adresu elektronické pošty POS. Stavebník není oprávněn pokračovat v pracích ve vztahu ke Stavbě do doby, než získá písemný souhlas POS s pokračováním prací.
- (vi) Stavebník není bez předchozího písemného souhlasu společnosti CETIN oprávněn manipulovat s kryty kabelových komor, jakkoliv zakrývat vstupy do kabelových komor, a to ani dočasně, vstupovat do kabelových komor, jakkoliv manipulovat s případně odkrytými prvky SEK či s jakýmkoliv jiným zařízením se SEK souvisejícím. Rovněž bez předchozího písemného souhlasu společnosti CETIN není Stavebník oprávněn umístit nad trasou Kabelovodu jakoukoliv jinou síť technické infrastruktury v podélném směru.
- (vii) Byla-li v souladu s Vyjádřením a těmito VPOSEK odkryta SEK je Stavebník povinen tři (3) Pracovní dny před zakrytím SEK písemně oznámit POS zakrytí SEK a vyzvat ho ke kontrole před zakrytím. Oznámení Stavebníka dle předchozí věty musí obsahovat minimálně předpokládaný Den zakrytí, číslo jednací Vyjádření a kontaktní údaje Stavebníka. Stavebník není oprávněn provést zakrytí do doby, než získá písemný souhlas POS se zakrytím.

7. ROZHODNÉ PRÁVO

Vyjádření a VPOSEK se řídí českým právem, zejména Občanským zákoníkem, Zákonem o elektronických komunikacích a Stavebním zákonem. Veškeré spory z Vyjádření či VPOSEK vyplývající budou s konečnou platností řešeny u příslušného soudu České republiky.

8. PÍSEMNÝ STYK

Písemným stykem či pojmem „písemně“ se pro účely Vyjádření a VPOSEK rozumí předání zpráv jedním z těchto způsobů:

- v listinné podobě;
- e-mailovou zprávou se zaručeným elektronickým podpisem dle zák. č. 227/2000 Sb., o elektronickém podpisu a o změně některých dalších zákonů (zákon o elektronickém podpisu), ve znění pozdějších předpisů;

9. ZÁVĚREČNÁ USTANOVENÍ

- (i) Stavebník, Žadatel nebo jím pověřená třetí osoba je počínaje Dnem převzetí Vyjádření povinen užít informace a data uvedená ve Vyjádření pouze a výhradně k účelu, pro který mu byla tato poskytnuta. Stavebník, Žadatel nebo jím pověřená třetí osoba není oprávněn informace a data rozmnožovat, rozšiřovat, pronajímat, půjčovat či jinak umožnit jejich užívání třetí osobou bez předchozího písemného souhlasu společnosti CETIN.
- (ii) Pro případ porušení kterékoliv z povinností Stavebníka, Žadatele nebo jím pověřené třetí osoby, založené Vyjádřením /nebo těmito VPOSEK je Stavebník, Žadatel či jím pověřená třetí osoba odpovědný za veškeré náklady a škody, které společnosti CETIN vzniknou porušením povinností Stavebníka, Žadatele nebo jím pověřené třetí osoby.

Číslo jednací: 673140/20

Číslo žádosti: 0120 819 967

Informace k vytyčení SEK

V případě požadavku na vytyčení PVSEK společnosti CETIN a.s. se, prosím, obraťte na společnosti uvedené níže.

CETIN a.s. - středisko Morava jih

se sídlem: Českomoravská 2510/19, Libeň, 190 00 Praha 9
IČ: 04084063 DIČ: CZ04084063
kontakt: tel: 238462177 obslužná doba po-pa 7 - 15 hod

Vegacom, a.s. - výhradní dodavatel společnosti CETIN a.s.

se sídlem: Holzova 14, 628 00 Brno
IČ: 25788680 DIČ: CZ25788680
kontakt: Luboš Bodzík, mobil: 603855439, e-mail: bodzik@vegacom.cz

CONTENT, s.r.o.

se sídlem: Karlov 1246, 594 01 Velké Meziříčí, pobočka: Okružní 28/18, 591 01 Žďár nad Sázavou
IČ: 63492164 DIČ: CZ63492164
kontakt: Martin Kalina, tel/fax: 566521721, mobil: 777702117, e-mail: kalina@content-vm.cz, vytycenisiti@seznam.cz

InfoTel

se sídlem: Brno, Novolíšeňská 18, PSČ: 628 00
IČ: 46981071 DIČ: CZ46981071
kontakt: Petr Košťál, mobil: 723350887, e-mail: petr_kostal@infotel.cz

Jiří Novotný, Montáž, údržba a servis tel.sítí - okr. Třebíč, Znojmo

se sídlem: Akad. Práta 524, 675 55 Hrotovice, okr. Třebíč
IČ: 72377259 DIČ:
kontakt: Jiří Novotný, tel.: 568860888, mobil: 777318588, e-mail: novotny.hrotovice@seznam.cz

Josef Joura

se sídlem: Okřešice 53, okres Třebíč, 674 01
IČ: 88282091 DIČ: CZ6312180820
kontakt: Josef Joura, mobil: 602578674, e-mail: josefjoura@seznam.cz

Karel Horský

se sídlem: Poličská 877/36, 568 02 Svitavy - Předměstí
IČ: 01377841 DIČ:
kontakt: Karel Horský, mobil: 602 483 023, e-mail: k.horsky.sy@gmail.com

Radim Zabloudil

se sídlem: Tábor 2356/28a, 602 00 Brno - Žabovřesky
IČ: 74899589 DIČ: CZ6210151585
kontakt: Radim Zabloudil, mobil: 602760276, e-mail: radim.zabloudil@seznam.cz

Sitel, spol. s r.o., oblast Brno

se sídlem: Vinohradská 74, 618 00 Brno-Černovice
IČ: 44797320 DIČ: CZ 44797320
kontakt: Vladimír Holík, mobil: 602171192, e-mail: vholik@sitel.cz

Číslo jednací: 673140/20

Číslo žádosti: 0120 819 967

STRATEL

se sídlem: Na březině 340 Rozdrojovice, 664 34 Brno-venkov

IČ: 26259427

DIČ: CZ26259427

kontakt: Daniel Stráský, tel/fax: 546221222, mobil: 602770022, e-mail: stratel@stratel.cz

TEMO Brno s.r.o

se sídlem: Hutařova 21, 612 00 Brno

IČ: 49436821

DIČ:

kontakt: Milan Král, tel.: 541216221, fax: 541213221, mobil: 602544583, e-mail: vytycenio2@centrum.cz

UniCab, s.r.o.,

se sídlem: Švehlova 44, 664 00 Šlapanice

IČ: 26961873

DIČ: CZ26961873

kontakt: Dita Schulzová, tel.: 548220344, e-mail: unicab@unicab.cz

SITUAČNÍ VÝKRES - POLYGON 1, list kladu P1-1



LEGENDA

- Irenio zjednotil území a zjednotil
 AN přibývala, území a AN přibývala CI III
 zeminy prvního meteoletního období
 zeminy prvního meteoletního období, NEDE ústaly
 nové země opouštěly a meteoletního období
 nezeminy prvního meteoletního období
 nezeminy sítí cív

- nerumčirji pravih epistoličnih kabelov, NDC trdky
nebo zadržih epistoličnih z metaliziranih kabelov
radiatori zlt, ekstrudirani jedrni radiatori zlt
odstraniti zlt
napravljene zlt
postaviti zlt cel
zlt z NY



E.ON Distribuce, a.s., F. A. Gerstnera 2151/6, 370 01 České Budějovice

A studio PROKEŠ, s.r.o.
ing.arch Oldřich Prokeš
Staňkova 359/8a
60200 Brno

Brno 15.06.2020

E.ON Distribuce, a.s.

Poskytování informací k sítím
Hády 968/2
614 00 Brno
www.eon-distribuce.cz.cz

Bronislava Kousalíková
T +420-54514-1250
bronislava.kousalikova@eon.cz

Naše značka
B6941-26054463

Vyjádření o existenci zařízení distribuční soustavy (elektrická síť) ve vlastnictví E.ON Distribuce, a.s. a podmínkách práce v jeho blízkosti.

Investor stavby: Statutární město Brno
Název stavby: Zprůchodnění řeky Svratky - k.ú.Komín
Místo stavby: KÚ Komín (610585), žadatelem vyznačené
zájmové území

Toto vyjádření slouží pro informaci o stávajícím elektrickém zařízení distribuční soustavy vlastněném a provozovaném společností E.ON Distribuce, a.s. a není vyjádřením pro územní a stavební řízení. Pro získání vyjádření k územnímu a stavebnímu řízení, prosím, postupujte dle níže uvedených bodů. Kontakty na správce zařízení jsou uvedeny v závěru tohoto vyjádření.

V zájmovém území výše uvedené stavby se nachází:

Nadzemní vedení NN

Dovolte, abychom Vás upozornili, že dotčené venkovní elektrické vedení je provozováno ve veřejném zájmu a chráněno zákonem. Při provádění stavebních prací a následně při užívání hotové stavby je proto nutné zajistit, aby nedošlo k jeho poškození ani k ohrožení jeho bezpečného a spolehlivého provozu zejména tím, že zajistíte:

1. Zpracování podmínek uvedených v tomto vyjádření a zakreslení trasy vedení vyskytujícího se v zájmovém území do projektové dokumentace s podrobným zákresem a okótováním umístění stavby.
2. Předložení projektové dokumentace se zpracovanými podmínkami správci zařízení k vydání souhlasu s činností a stavbou v blízkosti zařízení distribuční soustavy. Žádost o souhlas s činností a stavbou v blízkosti zařízení je možné podat elektronickým způsobem na

Sídlo společnosti:
F.A. Gerstnera 2151/6
České Budějovice 7
370 01 České Budějovice
Společnost je zapsána
v Obchodním rejstříku
vedeném Krajským soudem
v Českých Budějovicích,
oddíl B., vložka 1772
IČ: 28085400



www.eon-distribuce.cz → Souhlas s činností a stavbou v blízkosti zařízení.

3. Při provádění stavebních prací nesmí dojít k poškození a zneprístupnění zařízení distribuční soustavy.
4. Provádění stavebních prací v blízkosti venkovního elektrického vedení přináší zvýšené riziko ohrožení života nebo zdraví elektrickým proudem a zvýšené riziko poškození majetku. Při provádění stavby je povinností všech zúčastněných osob zajistit dodržování požadavků bezpečnosti a ochrany zdraví při práci, což mj. stanovuje Stavební zákon č. 183/2006 Sb., Zákon o BOZP č. 309/2006 Sb., a nařízení vlády č. 591/2006 Sb.. Z tohoto důvodu je nutné, abyste zajistili:
 - a. Provádění výkopových prací v blízkosti nadzemního vedení NN tak, aby nedošlo k narušení jejich stability a uzemňovací soustavy, nebo nebyl jinak ohrožen provoz tohoto zařízení a bezpečnost osob.
 - b. Dodržování platných ustanovení norem stanovujících podmínky pro práci v blízkosti elektrických vedení ČSN EN 50 110-1 a PNE 33 3302, zvláště pak minimální dovolené vzdálenosti od vedení:

| Vybrané vzdálenosti/provedení vodičů | Holé vodiče | Izolované vodiče |
|---|-------------|------------------|
| Nad budovami | | |
| Nad neschůdnými částmi (sklon > 15°), vzdorující ohni | 0,5 m | 0,3 m |
| Nad schůdnými částmi (sklon ≤ 15°), vzdorující ohni | 4 m | 3 m |
| Na budovách | | |
| K budovám a jejich částem nebo vybavením | 0,2 m | 0,1 m |
| Kolem zedních oken | | |
| Před oknem (pouze stávající vedení) | 2 m | 1 m |
| Nad oknem | 0,2 m | 0,2 m |
| Vedle okna | 0,5 m | 0,5 m |
| Pod oknem | 1 m | 1 m |
| Kolem střešních oken | | |
| Před oknem | 3 m | 2 m |
| Nad oknem | 1 m | 1 m |
| Vedle okna | 1 m | 1 m |
| Pod oknem | 1 m | 1 m |

5. Výsledná stavba musí splňovat obecné požadavky na výstavbu a nesmí svým stavem ohrožovat životy, zdraví, bezpečnost nebo majetek třetích osob. **Upozorňujeme, že pokud nebudou dodrženy výše uvedené vzdálenosti od venkovního elektrického vedení, půjde o porušení těchto obecných požadavků, což v krajním případě může znamenat i nemožnost užívání stavby nebo nařízení odstranění stavby dle Stavebního zákona 183/2006 Sb.**



6. Ohlášení jakéhokoliv poškození distribučního a sdělovacího zařízení na telefonním čísle Poruchové služby **800 22 55 77**.

Kontakty správců zařízení:

VN+NN Regionální správa, Vladimír Frimmel,
tel.: 54514-1348,
email: vladimir.frimmel@eon.cz

Vyjádření má platnost do 15.06.2022.

Upozorňujeme na možnou polohovou odchylku vedení v přiložené situaci s informativním zákresem sítí.

Do přiložené a námi orazítované situace jsme **informativně** zakreslili:

- zeleně čárkovaně nadzemní vedení NN

Ke všem dalším souvisejícím jednáním předložte, prosím, toto vyjádření.

Vyjádření nenahrazuje a neuvádí připojovací podmínky. V případě, že požadujete připojení nového odběrného místa můžete podat žádost elektronicky na www.eon-distribuce.cz.

S přátelským pozdravem

E.ON Distribuce, a.s.

E.ON Distribuce, a.s.
F. A. Gerstnera 2151/6
České Budějovice 7
370 01 České Budějovice

Příloha: Orazítovaná situace s informativním zákresem sítí

Informativní zákres sítí elektro k žádosti 26054463

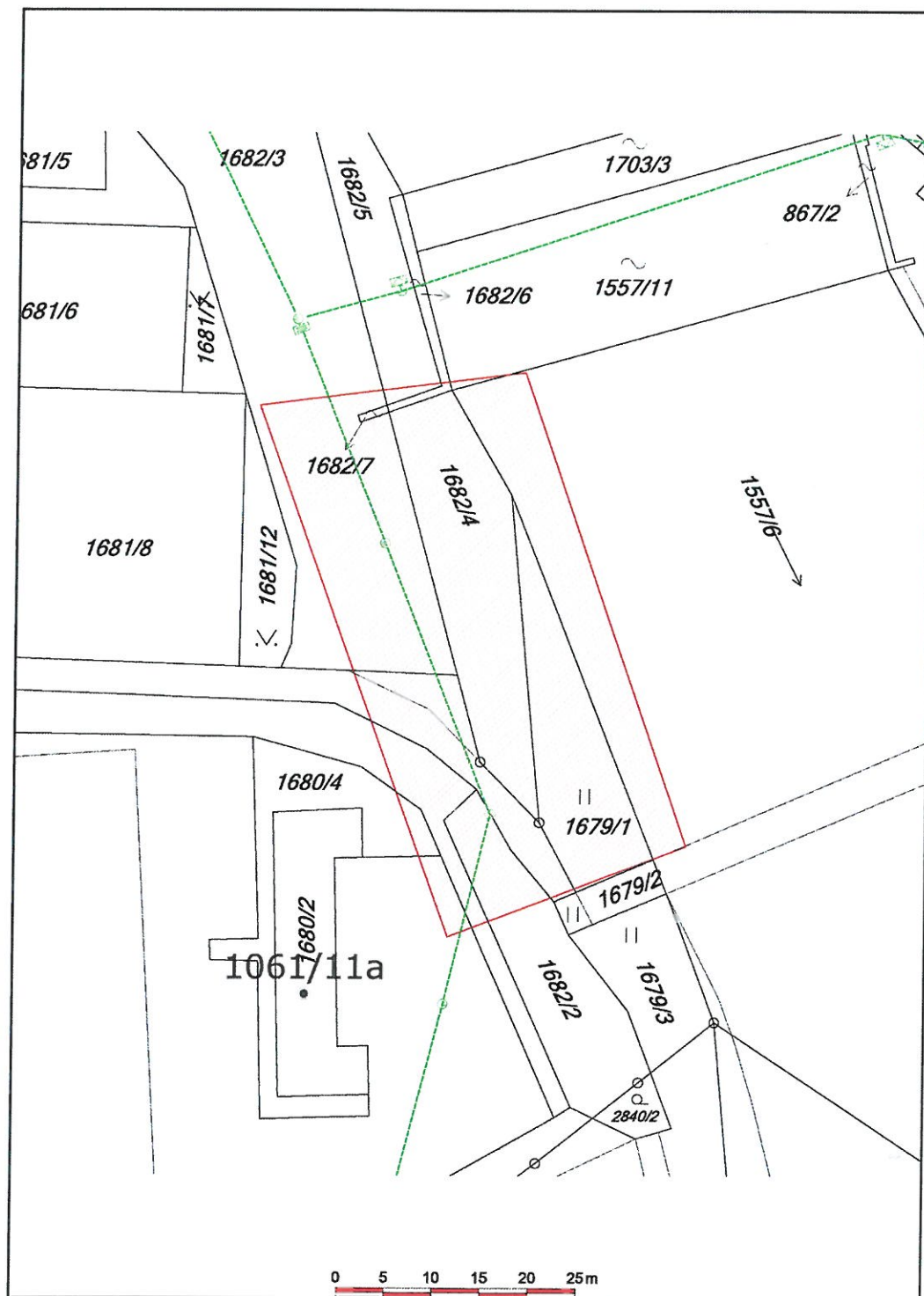

Datum 15.06.2020

e-on

E.ON Distribuce, a.s.
F. A. Gerstnera 2151/6
České Budějovice 7
370 01 České Budějovice



E.ON Distribuce, a.s., F. A. Gerstnera 2151/6, 370 01 České Budějovice

A studio PROKEŠ, s.r.o.
Ing.arch. Oldřich Prokeš
Staňkova 359/8a
60200 Brno

Brno, 24.09.2020

Souhlas s činností a stavbou v blízkosti zařízení distribuční soustavy (elektrická síť) ve vlastnictví E.ON Distribuce, a.s.

Název stavby: Zprůchodnění řeky Svratky v Brně-Komíně z2
Místo stavby: k. ú. Komín, Brno - dle žadatelem dodané situace

Toto vyjádření slouží pro potřeby řádného umístění, výstavby a užívání stavby a je vyjádřením pro územní a stavební řízení.

V zájmovém území výše uvedené stavby se nachází:

Nadzemní vedení NN

Na základě předložené projektové dokumentace **udělujeme souhlas** s provedením výše uvedené akce v blízkosti zařízení distribuční soustavy, který se vztahuje k Vyjádření o existenci zařízení distribuční soustavy č. 26054463 s platností do 15.06.2022, při splnění následujících podmínek.

Dotčené venkovní elektrické vedení je provozováno ve veřejném zájmu a chráněno zákonem. Při provádění stavebních prací a následně při užívání hotové stavby je proto nutné zabezpečit, aby nedošlo k jeho poškození ani k ohrožení jeho bezpečného a spolehlivého provozu zejména tím, že zajistíte:

1. V důsledku stavebních prací nesmí dojít k poškození a znepřístupnění venkovního elektrického vedení.
2. Provádění stavebních prací v blízkosti venkovního elektrického vedení přináší zvýšené riziko ohrožení života nebo zdraví elektrickým proudem a zvýšené riziko poškození majetku. Při provádění stavby je povinností všech zúčastněných osob zajistit dodržování požadavků bezpečnosti a ochrany zdraví při práci, což mj. stanovuje Stavební zákon č. 183/2006 Sb., Zákon o BOZP č. 309/2006 Sb., a nařízení vlády č. 591/2006 Sb. Z tohoto důvodu je nutné:
 - a. Provádět výkopové práce v blízkosti nadzemního vedení NN tak, aby nedošlo k narušení jejich stability a uzemňovací soustavy nebo nebyl jinak ohrožen provoz tohoto zařízení a bezpečnost osob.

E.ON Distribuce, a.s.
Regionální správa Brno
Hády 968/2
614 00 Brno
www.eon-distribuce.cz

Vladimír Frimmel
T +420-54514-1348
vladimir.frimmel@eon.cz

Naše značka
V1858-27021062

Sídlo společnosti:
F.A. Gerstnera 2151/6
České Budějovice 7
370 01 České Budějovice
Společnost je zapsána
v Obchodním rejstříku
vedeném Krajským soudem
v Českých Budějovicích,
oddíl B., vložka 1772
IČ: 280 85 400
DIČ: CZ28085400

- b. Dodržovat platná ustanovení norem stanovujících podmínky pro práci v blízkosti elektrických vedení ČSN EN 50 110-1 a PNE 33 3302, zvláště pak minimální dovolené vzdálenosti od vedení:

| Minimální dovolené vzdálenosti | Holé vodiče | Izolované vodiče |
|--|-------------|------------------|
| Nad budovami | | |
| Nad neschůdnými částmi (sklon $> 15^\circ$), vzdorující ohni | 0,5 m | 0,3 m |
| Nad schůdnými částmi (sklon $\leq 15^\circ$), vzdorující ohni | 4 m | 3 m |
| Na budovách | | |
| K budovám a jejich částem nebo vybavením | 0,2 m | 0,1 m |
| Kolem zedních oken | | |
| Před oknem (pouze stávající vedení) | 2 m | 1 m |
| Nad oknem | 0,2 m | 0,2 m |
| Vedle okna | 0,5 m | 0,5 m |
| Pod oknem | 1 m | 1 m |
| Kolem střešních oken | | |
| Před oknem | 3 m | 2 m |
| Nad oknem | 1 m | 1 m |
| Vedle okna | 1 m | 1 m |
| Pod oknem | 1 m | 1 m |

3. Výsledná stavba bude splňovat obecné požadavky na výstavbu a nesmí svým stavem ohrožovat životy, zdraví, bezpečnost nebo majetek třetích osob. **Upozorňujeme, že pokud nebudou dodrženy stanovené vzdálenosti od venkovního elektrického vedení, půjde o porušení těchto obecných požadavků, což v krajním případě může znamenat i nemožnost užívání stavby nebo nařízení odstranění stavby dle Stavebního zákona 183/2006 Sb.**
4. Ohlášení jakéhokoliv poškození distribučního a sdělovacího zařízení na telefonním čísle Poruchové služby **800 22 55 77**.

Kontakty správců zařízení:

VN+NN:

Regionální správa, **Radek Toman**, tel.: 54514-1203,
email: radek.toman@eon.cz



Ke všem dalším souvisejícím jednáním předložte, prosím, toto vyjádření.

S přátelským pozdravem

E.ON Distribuce, a.s.



E.ON Distribuce, a.s.
F. A. Gerstnera 2151/6
České Budějovice 7
370 01 České Budějovice

Informativní zákres sítí **elektro** k žádosti 26054463

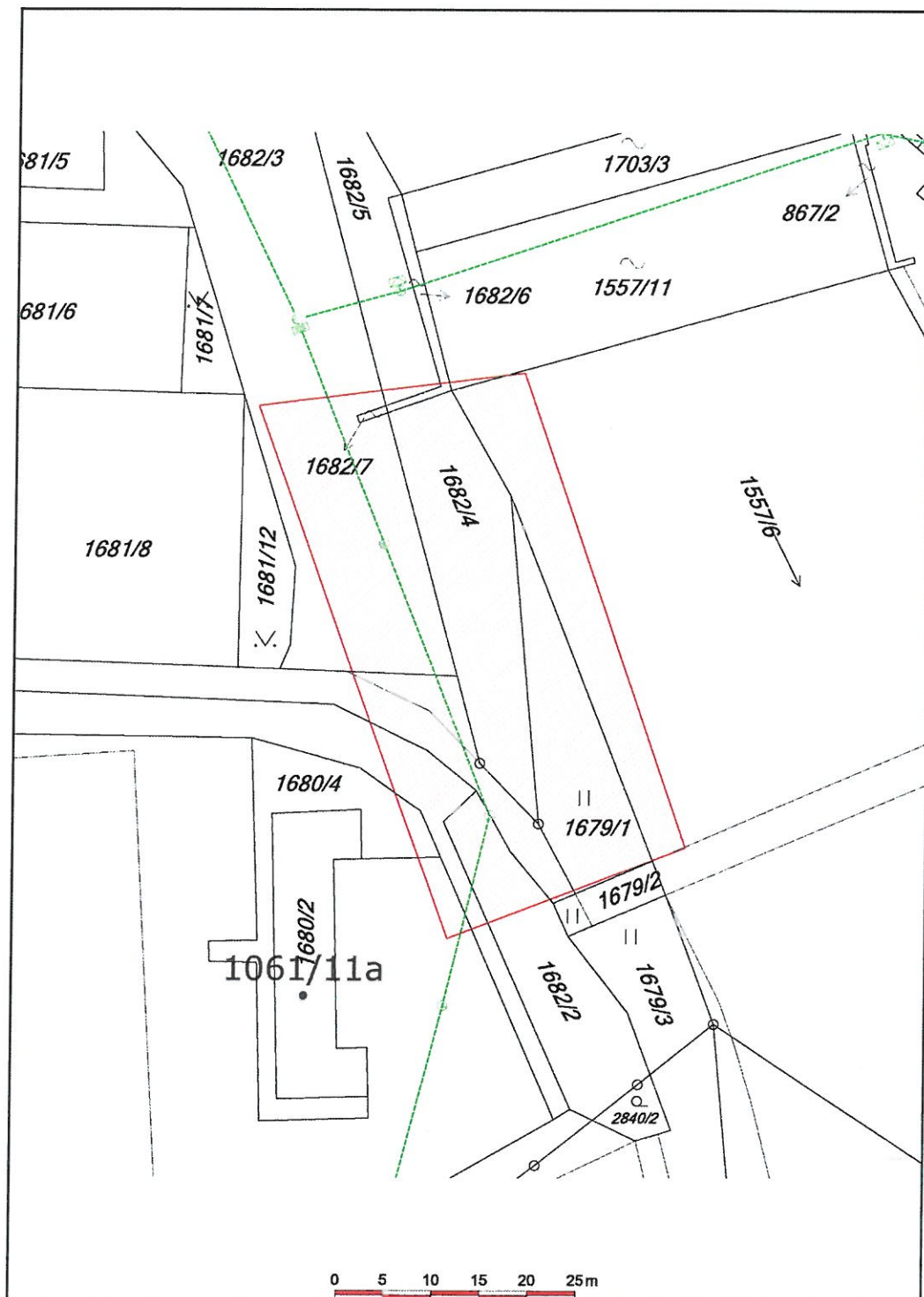

Datum 15.06.2020

e-on

E.ON Distribuce, a.s.
F. A. Gerstnera 2151/6
České Budějovice 7
370 01 České Budějovice

ING. MIROSLAV FABIÁN

požární, bezpečnost staveb
628 00 Brno, Chmelnice 51
tel.: 604 234 062, e-mail: m.fabian@email.cz

Stavba: Zprůchodnění řeky Svratky v Brně - Komíně
Místo : k.ú.Komín, k.ú.Jundrov, k.ú.Bystrc, obec Brno
Stupeň: Dokumentace pro stavební povolení

B.2.8 - POŽÁRNĚ BEZPEČNOSTNÍ ŘEŠENÍ

Investor : Statutární město Brno
Dominikánské náměstí 196/1, 602 00 Brno
IČO: 449 92 785

Projektant : A Studio PROKEŠ s.r.o., Staňkova 359/8a, 602 00 Brno

Vypracoval : Ing.Miroslav Fabián



V Brně, únor 2020

B.2.8 POŽÁRNĚ BEZPEČNOSTNÍ ŘEŠENÍ

Předmětem posouzení z hlediska požární bezpečnosti jsou úpravy špatně přístupných úseků stávající pěší stezky podél pravého břehu řeky Svratky v úseku vymezeném na východě pěší lávkou na Svratecké (říční km 47,34) v městské části Brno – Komín a na západní straně Letenské lávky (říční km 48,60) v městské části Brno – Bystrc. Dále vznikne odpočinkové a rekreační místo u lezecké skály.

Posouzení technických podmínek požární ochrany

Popis stavby:

Stavební pozemek tvoří pravý břeh řeky a koryto. Jedná se o nezastavěné území na okraji lesního pozemku obory Holedná. Na řešeném území se nachází stávající pěší stezka.

Rekonstrukce – zprůchodnění vybraných míst je předmětem zadání.

Stavba je členěna na dílčí stavební objekty (dle lokalit):

1. lokalita – Komín (pod jezem)

SO 01.1 – Kruhové molo se zpevněnými terénními stupni

Původní kruhová výseč propojující břeh se stávajícími ostrůvky bude rozšířena o molo. Povrch mola a jeho stupňů je navržen z kompozitního roštu s protiskluznou úpravou. Další část vedoucí přes ostrůvky ke kamennému břehu má povrchovou úpravu z dubových fošen s kvalitním olejovým nátěrem. Celé molo je vyneseno ocelovou příhradovou konstrukcí na několika pilířích. Proti naplaveninám je objekt chráněn proti toku řeky několika kládami upevněnými mezi břehem a ostrůvkem SO 01.3.

SO 01.2 – Schodiště

Z důvodu snášení a vynášení lodí i za nepříznivého počasí a vytvoření pobytového prostoru pro návštěvníka jsou v celé délce svahu navrženy dřevěné stupně na ocelové konstrukci a betonovými základovými pasy. Pro bezpečnější pohyb je navrženo dvoutýčové zábradelní madlo.

SO 01.3 – Klády

Nový objekt SO 01.3 je složen ze dvou plovoucích klád v délkách cca 3500mm a průměru cca 200mm, které jsou propojeny řetězem a na protilehlých koncích řetězy ukotvené pomocí pilot do prvního břehu řeky a na opačném konci do stávajícího terénu ostrůvku. Objekt slouží jako ochranný prvek mola proti naplaveninám.

2. lokalita – Káčata – není předmětem stavebního řízení

3. lokalita – Tesla – není předmětem stavebního řízení

4. lokalita – Zahrádky – není předmětem stavebního řízení

5. lokalita – Pláž

SO 05 – Lávka

Návrh počítá s obepnutím stávajícího terénního reliéfu lávkou se sníženým molem kopírujícím tvar lávky. Lávka bude vynesena novou ocelovou konstrukcí upevněnou k horizontálním mikropilotám vetknutým do kamenitého svahu. V terénně příznivějších úsecích je konstrukce uložena na betonový pas se štěrkovým podsypem. Pochozí vrstva lávky bude z kompozitních roštů s protiskluznou úpravou. Molo s podstupnicemi bude z dřevěných povrchově ošetřených fošen, připevněných k ocelové konstrukci.

6. lokalita – Přejezd

SO 06 – Lávka s molem

Stávající stezka narušena erozí bude překlenuta novou ocelovou konstrukcí lávky, níže položenými stupni a molem. Lávka se stupni a molem je vynesena novou ocelovou konstrukcí upevněnou k vertikálním mikropilotám vetknutým do podloží. Pochozí vrstva lávky

bude s kompozitních roštů s protiskluznou úpravou. Molo s podstupnicemi bude z dřevěných povrchově ošetřených fošen, připevněných k ocelové konstrukci.

7. lokalita – Sráz

SO 07 – Lávka s terénními stupni a molem

Stávající stezka narušena erozí bude překlenuta novou ocelovou konstrukcí lávky a dvěma níže položenými stupni. Lávka se stupni je vynesena novou ocelovou konstrukcí upevněnou k vertikálním mikropilotám vetknutými do podloží. Pochozí vrstva lávky bude s kompozitních roštů s protiskluznou úpravou. Stupně s podstupnicemi budou z dřevěných povrchově ošetřených fošen, připevněných k ocelové konstrukci. Podemletý břeh pod lávkou bude vyplněn gabionovými koši upevněnými nerezovými tyčemi do břehu.

8. lokalita – Meandry

SO 08.1 – Lávka (s terénními stupni a molem)

Stávající stezka narušena erozí bude překlenuta novou ocelovou konstrukcí lávky a dvěma níže položenými stupni. Lávka se stupni je vynesena novou ocelovou konstrukcí upevněnou k vertikálním mikropilotám vetknutým do podloží. Pochozí vrstva lávky bude s kompozitních roštů s protiskluznou úpravou. Stupně s podstupnicemi budou z dřevěných povrchově ošetřených fošen, připevněných k ocelové konstrukci.

SO 08.2 – Lávka (s terénními stupni)

Stávající stezka narušena erozí bude překlenuta novou ocelovou konstrukcí lávky a dvěma níže položenými stupni. Lávka se stupni je vynesena novou ocelovou konstrukcí upevněnou k vertikálním mikropilotám vetknutým do podloží. Pochozí vrstva lávky bude s kompozitních roštů s protiskluznou úpravou. Stupně s podstupnicemi budou z dřevěných povrchově ošetřených fošen, připevněných k ocelové konstrukci.

9. lokalita – Pod skálou

SO 09.1 – Altán

Altán sloužící k ochraně před nepřízní počasí a oddechu je umístěn nad dřevěnou zpevněnou plochou od stezky blíže řece. Tato jeho poloha nenaruší pohled na skalní masiv, hojně využívaný horolezci. Konstrukčně je altán navržen jako samostatná celodřevěná stavba.

Altán bude mít půdorysné rozměry 5,690 m x 5,050 a výšku 3,534 m, kdy úroveň ±0,000 je vztažena k úrovni upraveného terénu břehu. Je navržen jako zastřešený sedlovou střechou, stěny jsou tvořeny lamelami a to pouze jihovýchodní a severozápadní stěně. Zbylé dvě strany objektu jsou otevřené. Objekt je založený na betonových patkách. Celková zastavěná plocha činí 28,70 m². Jako součást objektu jsou uvnitř navrženy dvě lavičky k posezení.

SO 09.2 – Venkovní sezení v kruhu

Na místě nepovoleného ohniště je navrženo nové kruhové sezení s kamenným soklem o průměru 4,104 m a dřevěnými segmenty na sezení. Uprostřed vydlážděné plochy je umístěn masivní dřevěný kruhový stůl umožňující stravování návštěvníků. Od kruhového sezení je vydlážděná stezka až ke dřevěnému roštu procházejícímu altánem o rozměrech délky 21,88m - 24,80m, šířky 0,87m - 2,9m, na který navazuje objekt SO 09.3. Molo .

SO 09.3 – Molo

Od stezky přechází v dřevěný rošt na betonových pasech ukončený dřevěnými stupni na ocelové konstrukci vedoucími až k běžné hladině řeky. Dřevěné fošny budou ošetřeny kvalitním impregnačním nátěrem.

10. lokalita – Schody

SO 10 - Lávka (s terénními stupni)

Stávající stezka narušena erozí bude překlenuta novou ocelovou konstrukcí lávky a dvěma níže položenými stupni. Lávka se stupni je vynesena novou ocelovou konstrukcí upevněnou

k vertikálním mikropilotům vetknutým do podloží, ve vhodných místech s nabetonovanými úložnými profily. Pochozí vrstva lávky bude s kompozitních roštů s protiskluznou úpravou. Stupně s podstupnicemi budou z dřevěných povrchově ošetřených fošen, připevněných k ocelové konstrukci. Podemletý břeh pod lávkou bude vyplněn gabionovými koši upevněnými nerezovými tyčemi do břehu.

11. lokalita – Sráz

SO 11 – Lávka (s terénními stupni)

Stávající stezka narušena erozí bude překlenuta novou ocelovou konstrukcí lávky a dvěma níže položenými stupni. Mírně zaoblená lávka se stejně zaoblenými stupni je vynesena novou ocelovou konstrukcí upevněnou k vertikálním mikropilotům vetknutým do podloží, ve vhodných místech s nabetonovanými úložnými profily. Pochozí vrstva lávky bude s kompozitních roštů s protiskluznou úpravou. Stupně s podstupnicemi budou z dřevěných povrchově ošetřených fošen, připevněných k ocelové konstrukci. Podemletý břeh pod lávkou bude vyplněn gabionovými koši upevněnými nerezovými tyčemi do břehu.

12. lokalita – Stezka – není předmětem stavebního řízení

13. lokalita – Bystrc

SO 13 – Most

Jedná se o dvě lávky spojující stávající přírodní cestu z Bystrce se stezkou podél řeky, obcházející průchod podél stávajících chat. Lávky mají ocelovou trubkovou konstrukci. Na podlaží je lehký nevodivý kompozitní rošt s protiskluznou úpravou. Na konstrukci lávek je připevněna ocelová síť s popínavými rostlinami. Ty vyrůstají z podélného truhlíku trojúhelníkového tvaru vloženého do horní nosné příhradové konstrukce. Součástí trojúhelníkového truhlíku je také vodní nádrž zásobená z jednoho krajního místa, umožňující dlouhodobé zavlažování a optickou kontrolou stavu hladiny. Rozpětí lávek mezi podporami je 17 600 mm. Nosné subtilní betonové pilíře jsou umístěny mimo řečiště Vrbovce a spodní úroveň mostovky je dle požadavku správce výše než hladina vody Q_5 hladiny Svratky, tj. 60 cm od jeho hladiny. Mezi nimi je vytvarováno na stávajícím poloostrově molo vedoucí až k hladině. Mezi částí propojující lávky v konstantní výškové úrovni s kompozitním povrchem shodným s podlahou lávek a dřevěným molem jsou dvě vyrovnávající rampy a schodišťové (odpočinkové) stupně.

Vyrovnání výškového rozdílu mezi úrovněmi stávajících nástupů z pěších cest a výškou lávek je schodišťovými stupni s kompozitním povrchem na ocelové rámy kotvené do betonových základů na pilotách.

R ozdělení objektů do požárních úseků a požární riziko

S výjimkou altánu (SO 09.1) se nejedná o pozemní objekty, dělení do požárních úseků je bezpředmětné. Altán je možné považovat za samostatný požární úsek.

Konstrukční systém je hořlavý, požární výška $h = 0$.

Označení „N 1.1- Altán“ – požární riziko: $p_v = 15 \text{ kg/m}^2$. Stupeň PB = I

Požadavky na požární odolnost stavebních konstrukcí

Požadavky na odolnost stavebních konstrukcí nevznikají (jednopodlažní objekt v I stupni PB).

Řešení evakuace osob

Kromě altánu nejde o žádné nadzemní stavby a tím pádem se evakuace se neřeší. V případě altánu únikové cesty vzhledem k rozměrům nevznikají.

a) Výpočet a posouzení odstupových vzdáleností a vymezení požárně nebezpečného prostoru

S výjimkou altánu nejde o nadzemní objekty - požárně nebezpečné prostory nevznikají, resp. u nezastřešených ploch a mobiliáře jako jsou lavice, stupně, mola a pod., se nestanovují.

U altánu, který má zastavěnou plochu $3,5 \times 3,0$ m je odstupová vzdálenost stanovena od půdorysného průmětu střechy, který má obrys $5,7 \times 5,05$ m:

podélné strany - průmět $5,7 \times 3,5$ m, $p_v = 15 \text{ kg/m}^2$, $p_0 = 100\%$, o.v. = 4,8 m

štíťové strany - průmět $5,05 \times 2,45$ m, $p_v = 15 \text{ kg/m}^2$, $p_0 = 100\%$, o.v. = 3,7 m

Požárně nebezpečné prostory kolem altánu nezasahují jiné objekty ani skládky hořlavých hmot a přístřešek neleží v požárně nebezpečném prostoru jiných objektů.

b) Zajištění potřebného množství požární vody, popř. jiných hasebních látek

Pro posuzované objekty není zařízení pro zásobování požární vodou požadováno - altán jako jediný pozemní objekt má půdorysnou plochu menší než 30 m^2 - podle čl.4.4a3) ČSN 73 0873 se vnější odběrní místa nemusí zřizovat.

c) Vybavení stavby vyhrazenými požárně bezpečnostními zařízeními

Vyhrazená požárně bezpečnostní zařízení (EPS, SHZ, SOZ) se nevyžadují.

d) Řešení přístupových komunikací a nástupních ploch pro požární techniku

K úpravám pěší cesty, lávkám a navazujícím molům na břehu vodního toku není komunikace pro příjezd požárních vozidel požadována. K altánu rovněž nemusí být příjezdová komunikace zřizována, s možností protipožárního zásahu se pro danou stavbu nepočítá. Zřízení nástupních plocha a zásahových cest rovněž není požadováno.

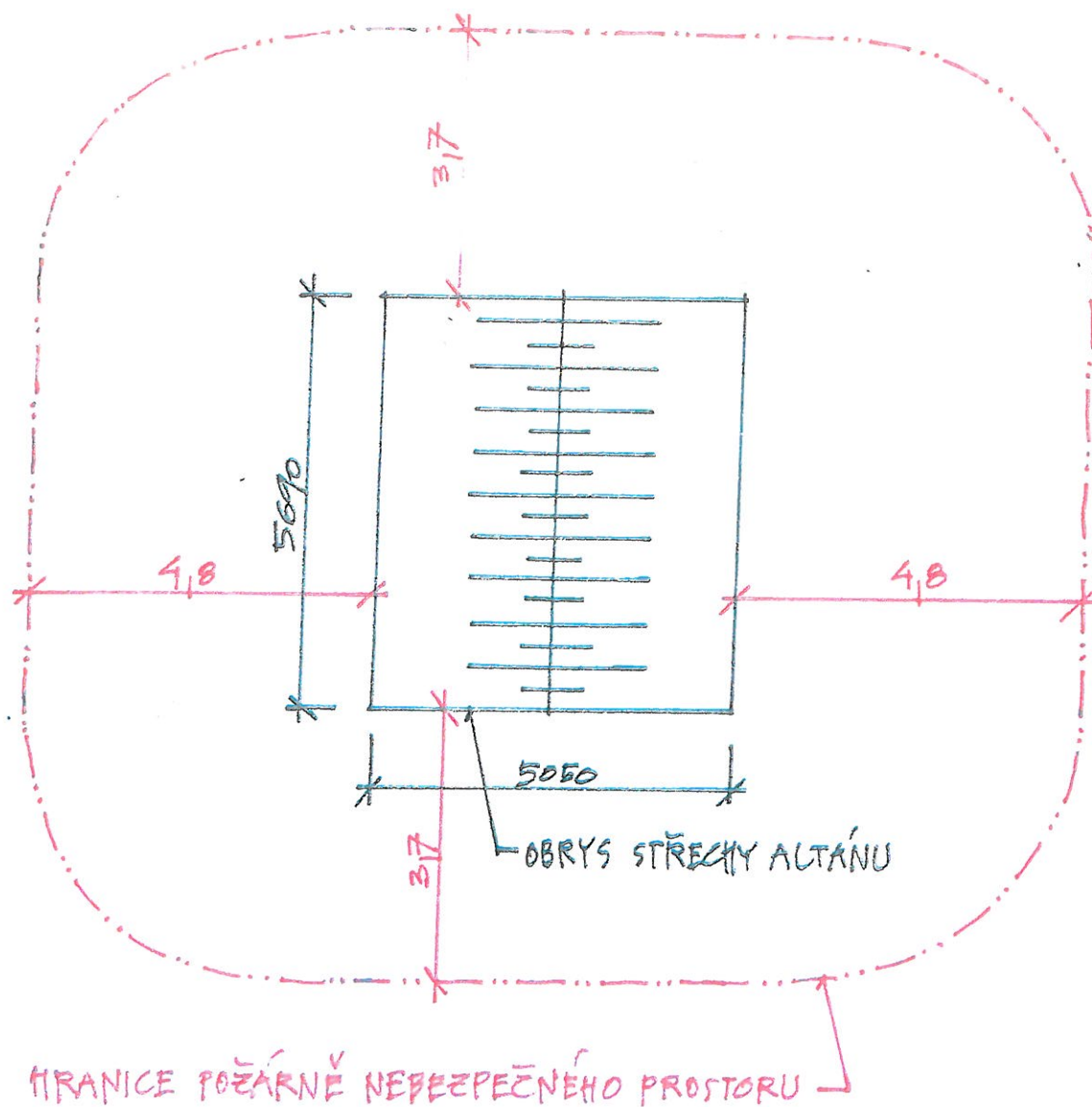

PRŮCHODNOSTI ŘEKY SVRATKY V DRNĚ-KOMÍNĚ
 SO 09.1 - ALTÁN - PŮDORYS, STŘECHY M 1:100
 ZÁKRES POŽÁRNĚ NEBEZPEČNÉHO PROSTORU 09/2018



Vodácký oddíl KTL Brno
Klub turistů a lyžařů, Svratecká 449, 624 00 Brno
Oddíl Českého svazu kanoistů (ČSK) sekce vodní turistiky (VT)

Ing. arch. Oldřich Prokeš
Staňkova 359/8a
Brno 602 00

L

J

Vážený pane architektě,

S předloženým objektem SO 01 – Molo projektu pro stavební povolení souhlasíme.

Nadále trváme na předložení dokumentace pro realizaci stavebních objektů, které se nás bezprostředně týkají (jedná se o úpravu schodiště a cesty na našem pozemku).

S pozdravem



Ing. Zbyněk Lazar
2.místopředseda

Statutární město Brno
Magistrát města Brna
Majetkový odbor



VÁŠ DOPIS ZN.:

ZE DNE: 21.09.2020
NAŠE Č. J.: MMB/0401265/2020
SPIS. ZN.: 6300/MO/MMB/0401265/2020

A studio PROKEŠ, s.r.o.
Kotlářská 27
602 00 BRNO

VYŘIZUJE: Ing. Jana Konečná
TELEFON: +420 542 173 103
E-MAIL: konecna.jana@brno.cz
ID DATOVÉ SCHRÁNKY: a7kbrn

DATUM: 23.09.2020
POČET LISTŮ: 01

Stavba: „Zprůchodnění řeky Svratky v Brně Komíně“

Stavebník: Statutární město Brno

– vyjádření Stavebního referátu Majetkového odboru Magistrátu města Brna

Podáním ze dne 22.09.2020 obdržel Majetkový odbor MMB žádost o aktualizaci vyjádření č.j. MMB/0376768/2018 ze dne 04.10.2018 k výše uvedené stavbě. Toto vyjádření je nyní nahrazeno vyjádřením následujícím:

Dle doložené dokumentace (02/2020) je předmětem stavby úprava nevyhovujících nebo špatně přístupných úseků stávající stezky podél pravého břehu řeky Svratky v k. ú. Komín, Jundrov a Bystřec v úseku omezeném na východě pěší lávkou na Svratecké (říční km 47,34) v městské části Brno-Komín a na západní straně Letenskou Lávkou (říční km 48,60) v městské části Brno-Bystřec.

Stavba je členěna na dílčí stavební objekty (dle lokalit):

- | | |
|------------------------|---|
| 1. lokalita - Komín | SO 01.1 – Kruhové molo se stupni |
| | SO 01.2 – Terénní schodiště |
| | SO 01.3 – Dřevěné klády proti naplaveninám |
| 5. lokalita – Pláž | SO 05 - Lávka obcházející skalní výduť s kořeny stromu |
| 6. lokalita – Přechod | SO 06 - Lávka s terénními stupni a molem |
| 7. lokalita – Sráz | SO 07 - Lávka s terénními stupni a molem |
| 8. lokalita Meandry | SO 08.1 - Lávka s terénními stupni a molem |
| | SO 08.2 - Lávka s terénními stupni |
| 9. lokalita Pod skálou | SO 09.1 - Altán |
| | SO 09.2 - Ohniště |
| | SO 09.3 - Zpevněná plocha s molem |
| 10. lokalita – Schody | SO 10 - Lávka s terénními stupni |
| 11. lokalita – Sráz | SO 11 - Lávka s terénními stupni |
| 13. lokalita – Bystřec | SO 13 - Most s ozeleněnou sítí a pobytovým prostorem na poloostrově |

Předmětnou stavbou budou podle dodaných podkladů dotčeny pozemky ve vlastnictví statutárního města Brna (LV 10001):

- p. č. 1679/1 k. ú. Komín (trvalý travní porost)
- p. č. 1703/1 k. ú. Komín (vodní plocha, koryto vodního toku přirozené nebo upravené)
- p. č. 2501 k. ú. Jundrov (ostatní plocha, neplodná půda)
- p. č. 2502/1 k. ú. Jundrov (lesní pozemek)

Dále budou zařízením staveniště dočasně dotčeny pozemky ve vlastnictví statutárního města Brna (LV 10001):

- p. č. 1373/1 k. ú. Bystrc (trvalý travní porost)
- p. č. 1377/7 k. ú. Bystrc (zahrada)

Majetkový odbor MMB v zastoupení statutárního města Brna jako vlastníka dotčených pozemků souhlasí s umístěním a nemá námítky k realizaci předmětné stavby.

Správu výše citovaných pozemků vykonávají následující správci:

- o p. č. 1679/1, 1703/1 k. ú. Komín a p. č. 2501 k. ú. Jundrov – Odbor správy majetku MMB, Husova 3, Brno
- o p. č. 2502/1 k. ú. Jundrov – Lesy města Brna, a.s., Křížkovského 247, 664 34 Kuřim
- o p. č. 1373/1, 1377/7 k. ú. Bystrc – příslušný odbor MČ Brno-Bystrc

Platnost tohoto vyjádření je dva roky.

S pozdravem

STATUTÁRNÍ MĚSTO BRNO
MAGISTRÁT MĚSTA BRNA
Majetkový odbor
Malinovského nám. 3
601 67 BRNO
-003-

Mgr. Dagmar Baborovská
vedoucí Majetkového odboru

PŘÍLOHY
NA VĚDOMÍ

Situační výkres s vyznačeným souhlasem
OSM MMB
Spis



VESLAŘSKÁ 56, 602 00 BRNO

VÁŠ DOPIS ČJ.:

ZE DNE:

NAŠE ČJ.:

SPIS. ZN.:

VYŘIZUJE:

TEL.:

E-MAIL:

DATUM:

MCBJUN/2436/2020/TAJ/Svo

Denisa Rozprimová

541 420 361

podatelna@jundrov.brno.cz

2020-07-20

A studio PROKEŠ, s.r.o.

Ing. arch. Oldřich Prokeš

Staňkova 359/8a

602 00 Brno

Žádost o vyjádření pro DSP – „Zprůchodnění řeky Svratky v Brně-Komíně“

Vážený pane inženýre,

Vaše žádost o vyjádření k akci „Zprůchodnění řeky Svratky v Brně-Komíně“ ze dne 8. 7. 2020 byla projednána na 37. schůzi RMČ dne 15. 7. 2020 a bylo schváleno následující usnesení:

RMČ souhlasí s podmínkami pro dopravu materiálu pro realizaci stavby „Zprůchodnění řeky Svratky v Brně-Komíně“ po účelové komunikaci na pravém břehu řeky Svratky od ulice Optátova po komínskou lávku:

- komunikace bude sloužit výhradně pro průjezd
- dovoz materiálu nebude probíhat o víkendech a svátcích
- materiál bude dopravován pouze vozidly do celkové hmotnosti 7,5 t vozidla vč. nákladu
- před zahájením prací provede stavebník fotodokumentaci stávajícího stavu účelové komunikace a 1 paré předá na příslušný stavební úřad, v případě poškození účelové komunikace ji před kolaudací uvede do původního stavu

S pozdravem

Ivana Fajnorová
starostka MČ Brno-Jundrov

Statutární město Brno
Městská část Brno - Jundrov
637 00 Brno, Veslařská 56



Starostka městské části Brno-Komín, Vavřínecká 15, 624 00 Brno

VÁŠ DOPIS ČJ.:

VAŠE ZNAČKA:

ZE DNE: 24.09.2020

NAŠE ČJ.: MCBKOM 04170/2020/ODŽP/REIP

SPIS. ZN.: S-MCBKOM 04165/2019/3

VYŘIZUJE: Mgr. Patricie Jégrová

DATUM: 24.09.2020

A studio PROKEŠ, s.r.o.

Staňkova 8a

602 00 Brno

Vyjádření MČ Brno-Komín – staveništní doprava pro akci „Zprůchodnění řeky Svratky v Brně-Komíně“

Vážený pane architektě,

dne 24.09.2020 jsme obdrželi Vaši žádost o vyjádření pro DSP pro akci „Zprůchodnění řeky Svratky v Brně-Komíně“, a to z hlediska případné staveništní dopravy po území MČ Brno-Komín.

Navrhovaná trase vede po komunikační ploše přibližně od Komínské lávky kolem zdi u fotbalového hřiště přes území MČ Brno-Jundrov směrem k řece Svratce. Městská část Brno-Komín je oprávněna se z navrhované trasy vyjádřit pouze pro část komunikační plochy, která se nachází na pozemcích p.č. 1680/5, p.č. 1682/1 a p.č. 1682/2 vše k.ú. Komín. Na území MČ Brno-Komín má tato komunikační plocha reálně využitelnou šířku pro dopravu mezi cca 2,5 m a 3 m a postupně se na území MČ Brno-Jundrov zužuje. Povrch komunikace je v blízkosti Komínské lávky z litého asfaltu, který postupně přechází v povrch šterkový.

K Vaší žádosti o vyjádření Vám za MČ Brno-Komín sděluji následující:

Statutární město Brno, městská část Brno-Komín souhlasí s využitím komunikační plochy nacházející se na pozemcích p.č. 1680/5, p.č. 1682/1 a p.č. 1682/2 vše k.ú. Komín za účelem dopravy materiálu pro realizaci akce „Zprůchodnění řeky Svratky v Brně-Komíně“, a to v úseku od Komínské lávky po pozemek p.č. 1685 k.ú. Komín a hranici s MČ Brno-Jundrov (viz přiložená přibližná situace), a to pouze při dodržení následujících podmínek:

- Komunikační plocha bude sloužit výhradně pro průjezd, nesmí na ní být ukládán žádný materiál stavby.
- Jakákoliv přeprava materiálu bude probíhat pouze ve všední dny, tj. od pondělí do pátku mimo státní svátky.
- Okamžitá celková hmotnost vozidel přepravujících náklad nesmí přesáhnout 3 t, a to včetně nákladu.
- Veškerá doprava bude probíhat s maximálním ohledem ke vzrostlým stromům ohraničujícím komunikační plochu. Nesmí dojít k poškození přilehlé vegetace.
- Před zahájením prací bude ze strany stavebníka provedena fotodokumentace stávajícího stavu komunikační plochy a tato bude předána v 1 výtisku Stavebnímu odboru ÚMČ Brno-Komín a v 1 výtisku Odboru dopravy a životního prostředí ÚMČ Brno-Komín. Z předané fotodokumentace musí vyplývat datum jejího pořízení.
- Po ukončení prací bude komunikační plocha uvedena do původního stavu.

S pozdravem

„otisk razítka“

Mgr. Milada Blatná v.r.
starostka MČ Brno-Komín

Příloha:
- dle textu

Statutární město Brno

Magistrát města Brna
Odbor investiční



VÁŠ DOPIS Č. J.: OI/MMB/0404343/2020
ZE DNE: 23.09.2020
NAŠE Č. J.: MMB/0405453/2020
SPIS. ZN.: OI/MMB/0404343/2020/2

Vážený pan
Ing. arch. Oldřich Prokeš
A studio Prokeš, s.r.o.
Kotlářská 815/27
602 00 Brno

VYŘIZUJE: Tomáš Kocman
TELEFON: +420 542 171 111
E-MAIL: kocman.tomas@brno.cz
ID DATOVÉ SCHRÁNKY: a7kbrnn

DATUM: 23.09.2020
POČET LISTŮ: 01

**Stanovisko ke stavebnímu řízení pro stavbu
Zprůchodnění řeky Svratky v Brně – Komíně**

Vážený pane,

Odbor investiční Magistrátu města Brna (dále OI MMB) jako zástupce vlastníka vodohospodářské infrastruktury statutárního města Brna **nemá námitek k vydání stavebního povolení dle zákona č. 183/2006 Sb., o územním plánování a stavebním řádu (stavební zákon), ve znění pozdějších předpisů pro stavbu Zprůchodnění řeky Svratky v Brně – Komíně dle předložené dokumentace zpracované v 02/2020.**

Stavbou členěnou dle předložené dokumentace na dílčí stavební objekty (dle lokalit): Lokalita – Komín SO 01.1 – Kruhové molo se stupni, SO 01.2 – Terénní schodiště, Lokalita – Pláž SO 05 – Lávka obcházející skalní výduť s kořeny stromu, Lokalita – Přejech SO 06 – Lávka s terénními stupni a molem, Lokalita – Sráz SO 07 – Lávka s terénními stupni a molem, Lokalita – Meandry SO 08.1 – Lávka s terénními stupni a molem, SO 08.2 – Lávka s terénními stupni, Lokalita – Pod skálou SO 09.1 – Altán, SO 09.3 – Zpevněná plocha s molem, nedojde k dotčení ochranných pásem vodovodů a kanalizací pro veřejnou potřebu v oblasti působnosti Odboru investičního Magistrátu města Brna, který provádí ucelený výkon veškerých odborných činností v oblasti správy vodovodů a kanalizací pro veřejnou potřebu v majetku statutárního města Brna.

Toto stanovisko nenahrazuje souhlas ve smyslu obecně závazné vyhlášky statutárního města Brna č. 8/2009, o koordinaci výkopových prací na veřejných prostranstvích ve městě Brně, ve znění obecně závazné vyhlášky SMB č. 12/2014.

Toto stanovisko nelze použít jako souhlas OI MMB k záboru veřejného prostranství pro výkopové práce.

Toto stanovisko je platné po dobu 12 měsíců ode dne jeho vydání.

S pozdravem

Ing. Tomáš Pivec
vedoucí Odboru investičního

Statutární město BrnoMagistrát města Brna
Odbor investiční**VÁŠ DOPIS Č. J.:****ZE DNE:** 23.9.2020**NAŠE Č. J.:** MMB/0404343/2020**SPIS. ZN.:** OI/MMB/0404343/2020

A studio PROKEŠ, s.r.o.

Ing. arch. Oldřich Prokeš

Kotlářská 815/27

602 00 Brno

VYŘIZUJE: Vlasta Jágerová**TELEFON:** +420 542 174 505**E-MAIL:** jagerova.vlasta@brno.cz**ID DATOVÉ SCHRÁNKY:** a7kbrm**DATUM:** 24.9.2020**POČET LISTŮ:** 1**Stanovisko ke stavebnímu řízení pro stavbu
Zpřístupnění řeky Svratky v Brně – Komíně (pravý břeh), u ul. Kníničská**

Vážený pane,

Odbor investiční Magistrátu města Brna (dále OI MMB) **nemá námitek k vydání stavebního povolení** dle zákona č. 183/2006 Sb., o územním plánování a stavebním řádu (stavební zákon), ve znění pozdějších předpisů, pro stavbu: **Zpřístupnění řeky Svratky v Brně – Komíně** (úsek: lávka Svratecká – hranice s MČ Brno – Bystrc, pravý břeh), u ul. Kníničská, dle předložené dokumentace zpracované v září 2020, při splnění níže uvedených podmínek.

V souladu s obecně závaznou vyhláškou statutárního města Brna (dále SMB) č. 8/2009, o koordinaci výkopových prací na veřejných prostranstvích ve městě Brně, ve znění obecně závazné vyhlášky SMB č. 12/2014 (dále vyhláška 8/2009), OI MMB **zařadí stavbu do koordinčního harmonogramu výkopových prací ve městě Brně (dále harmonogram) pod číslem 37909 v termínu od 1.3.2021 do 30.11.2021.** OI MMB **požaduje splnění těchto podmínek:**

1. Při projednávání a provádění stavby budou dodržena ustanovení vyhlášky 8/2009.
2. Výkopové práce na veřejném prostranství nesmí být realizovány v zimním období, tj. od 1. 12. kalendářního roku do 28. 2. následujícího kalendářního roku.
3. Stavebník podá na OI MMB žádost o souhlas k záboru veřejného prostranství pro výkopové práce dle čl. 5 vyhlášky 8/2009 nejpozději 30 dnů před zahájením užívání veřejného prostranství.
4. Stavebník předá na Odbor městské informatiky Magistrátu města Brna zaměření skutečného provedení stavby.

Platný harmonogram je k dispozici na úřední desce na webové adrese:

<http://edeska.brno.cz/eDeska/> - Kategorie Koordinční harmonogramy výkopových prací

Toto stanovisko nelze použít jako souhlas OI MMB k záboru veřejného prostranství pro výkopové práce.

Toto stanovisko nenahrazuje souhlas vlastníka liniových staveb (vodovodů a kanalizací pro veřejnou potřebu, veřejného a slavnostního osvětlení, kolektorové sítě) a podzemních objektů ve vlastnictví statutárního města Brna.

Toto stanovisko je platné po dobu 12 měsíců ode dne jeho vydání.

V další korespondenci uvádějte vždy číslo stavby, pod kterým je zařazena v harmonogramu, tj. 37909.

S pozdravem

Ing. Tomáš Pivec
vedoucí Odboru investičního

